朝鮮日報
夕刊 十五日(火)
本紙朝夕刊十二面

植民地返還要求 一大示威를決行
十三日伯林市內各廣場에서 獨逸植民地聯合會

【伯林十三日發同盟】 히틀러總統은 뉴른베르히市의 나치스黨大會에서 獨逸國人의 生存權의 名目下에 公然히 植民地返還要求를 提示하엿는데 獨逸植民地聯合會는 十三日의 日曜日을 利用하야 포츠담廣場其他伯林市內의 廣場에서 舊植民地返還의 一大示威를 決行하엿다 示威運動에는舊植民地駐屯軍將兵이戰前의아름다운軍服에 몸을 싸고 參加하야히틀러聯盟의 小冊子를配布하고 植民地聯盟에 參加하도록 勸誘하엿다 示威運動團의代表는 各處에서 街頭演說을試하야「大國民의生活에는 植民地는 絶對必要」하다는것을 强調하고 氣勢를올렷다 (寫眞은 히總統)

羅馬法王의 西叛軍支持演說

【카스텔·간돌포(伊太利)十四日發同盟】 羅馬敎皇 피라十一世는 西班牙로부터의 亡命者五百名까지 包含한大觀衆을 앞두고 볼쉐비즘打倒를强調 西班牙叛軍革命에 對하야 聲援을 與하엿다 피라十一世의 演說은 라디오를 通하야 全世界에 放送되엿는데 그要旨는 如左하다 볼쉐비즘은 西班牙를爲始하야 世界各地의文明의秩序와 文化의基礎를 破壞하고잇는데 只今그禍根을絶滅치안흐면 그結果는如何한波瀾을 惹起할는지 豫想할수업다 西班牙에서 只今赤色테로에對하야 勇敢한鬪爭이進行되고잇슴은 實로 稱讚하기를 마지안는다

川越大使南京向發

【上海十三日發同盟】 川越大使는 成都北海兩事件解決과 日中國交調整에 關한 重大使命을 帶하고 十三日午後一時二十五分上海發列車로 蔘原書記官、淸水通譯官과 夫人同伴으로 中國側公安隊巡警等의 嚴重한 警戒裡에南京을 向하엿다

로카르노會議 再開는絶望視
獨伊對英佛意見相反

【倫敦十四日發同盟】 英國政府는 十月第三週를 期하야 로카르노 會議를 再開할 方針下에 外交機關을 通하야 獨伊兩國政府의 意向을 打診하엿던바 兩國政府가 모다難色을 示하야 會議의 開催는 絶望視되고잇다 卽伊太利政府는 西班牙의 內亂이終結되지안는限 로카르노 會議를 開催하드래도 無意義하다고主張하엿다하며 또獨逸政府도 過般의 로카르노會議當時와는 全혀 主張을 一變하야 今回의 會議에서는 專혀 歐洲安全保障問題를 討議하기를 主張한다고 傳하는데 一方英佛兩國政府는 來로카르노會議에서 歐羅巴政府의 全面的處理를 先決하려는 企圖이므로 獨伊兩國政府의 態度에 變色이 깁다

白頭山探險記 (25)

한줄기驟雨後에 燦爛히선무지게

徐椿

無頭峰은 海拔六千餘尺으로서 平原地帶에서는 보지 못하는 여러가지 光景을 보게 되는것이다。平原地帶에서는 假令、비가 오는데도 豫備行動이 相當히 만코、오든 비가 그치는데도 相當한 時間이 걸니지마는 高山地帶에서는 모르는 동안에 구름을 뎌허 가지고 要時間에 비가 오다가 어느덧 그만 둔다는 式으로 온다。말하면 히스테리性이오、發作的이다。그러고 비人방울(雨滴)이 굵다。今時 쨍쨍히 맑은 天氣가 어느듯 캄캄하도록 검은 구름을 착 펴 허 노코서는 마치 저 平原地帶의 소낙비(驟雨)가튼 굵은 줄기를 떠 붓다가는 한 二三分後에 딱 그치고는 電光石火的으로 구름을 다 거더버리고는 다시 해가 쨍쨍이 난다。하로도 이런 光景을 몃번을 反覆하는지 모르며、甚하면 畢 한時間內에도 幾次씩 反覆하고 잇다。無頭峰上의 驟雨式降雨에는 한가지 異常한 現象이 附隨해서 이러남을 본다。그것은 卽、雨後의 太陽反射關係로 생기는 무지개(虹)다。

無頭峰에서는 비가 그치고 나서 太陽이 再現하면 光線의 反射關係로 千里天坪의 樹海面에 七色이 玲瓏한 무지게가 서는데、몬저 左便에서 前方을向하야 一直線을 쭉 내 긋되 要時間에 그어노코、다음은 右便에서 이와 平行하야 一直線을 쭉 내 긋되 그亦 要時間에 내여 긋는다。다음 어느덧 그平行線의 遠方末端을 弓形으로 마조대여 가지고 三者合하야 完全한 樹海面上의 아ー치형이 되여 歡迎門 모양으로 그려논는다。다시 말하면 이 아ー치형을 뫼下를 基底로하야 느릐서우기만하면 꼿 七色이 玲瓏한 歡迎門이 될것이다。

晴天으로부터 驟雨、驟雨로부터 무지게에 이르기까지의 時間은 十分以內다。十分以內에 이러한 變化를 對할때에 이것을 보고 잇던 우리 一行은 누가 가르처 준것이 아니엇마는 期치안코 異口同聲으로 「이 애것은 白頭山이 우리를 마저 주는 歡迎門이다。」라고 高唱햇다。無頭峰上에 約 三十分 서는 동안에 이런 光景을 두번이나 보앗다。一望無際의 大樹海를 굽어보고 잇스면서 이러틋 奇妙妙한 變化相을 對하니 누구나 自己가 詩人、畫家가 못 되엿슴을 恨歎할수밧게 업섯든 것이다。

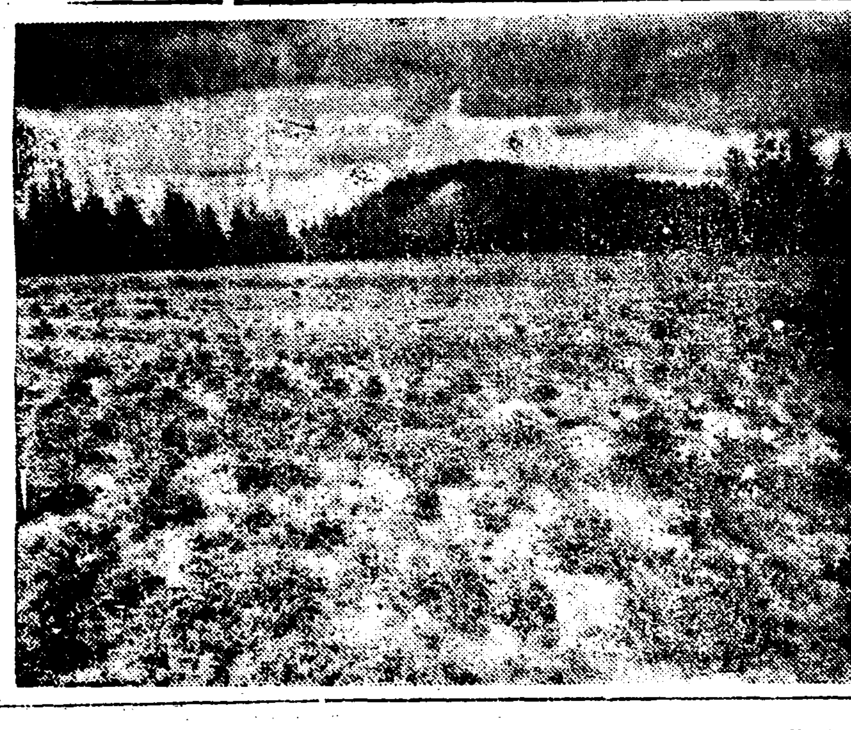

▲無頭峰上의 眺望

無頭峰 올나서서 下界를 굽어보니 東西南 千里들에 나무가득 드러섯다。

키갓고 빗살한 벗나무 이깔나무 가지가지 서로얽어 물빛을 밀웟스니 얼는보아 물바다요 다시보아 樹海로다。

西南으로 줄기뻣은 白頭連峰 바라보니 臥獅峰 小白山은 구름따러 읍속이고 胞胎山 冠帽峰은 濃霧에 잠겨잇다。

저멀리 東便짝에 滿洲側 點點山은 해人볏의 隱顯따러 明滅이 無常하다。

雲時間 구름터러 소나비 나린後에 海面에 그려노흔 아ー치 무지개는 七色이 玲瓏하니 누구爲한 歡迎門가

億萬年 기피감춰 안알니든 이秘境을 처음보는 人間으로 그림갓이 잇슬것가

우리一行은 이 景致를 못노아 하는 마음으로 다시금 도라 보앗다。回路에 드러서는 處處에 讚嘆이 연달아 잇는 딸기를쪽 열매를 따 먹기에 相當한 時間을 虛費햇다。

이미 우리는 無頭峰上에 가서 腳下數千尺 미레 무지개(虹)가 서는 것을 보앗다。이말이 話題가 되자 明日行程、卽、無頭峰으로부터 白頭山絶頂까지 가는 行程의 중록좀 가면 아츰 해가 미르므로 떠 올나오는것을 볼 수가 잇스리고한다。旣往 온김이니 明日은 午前二時부터 出發하야 해가 미르로 떠 올나오는光景을 보자는데로 衆論이 一致되엿다。

一行은 午前두時에 떠날準備로 밥도 例에 淮하야 明日치까지 일즉 해 치우고 자기도 일즉 자기로하엿다。

好事多魔、밤 열두時가 지나더니 凡常치 안흔 소낙비가 퍼붓기 始作한다。布製天幕에 비떠러지는 소리가 마치 저 합석집웅에 비 떠러지는 소리와 가티 搔亂하다。얘時間을 두고 間歇的으로 驟雨하는 소낙비에 十三日 午前二時出發의 約束은 어느덧 깨여저버리고 기다리고 기다리다가 아직도 날이 채 들지 안흔것을 一大冒險삼어 午前七時를 期하야 一行은 冬期雨裝을 단단히 하고 出發하엿다。 (寫眞은 無頭峰上의 樹海)

英帝狙擊犯에 懲役十二個月
某國代表로부터 間諜行爲依賴로
陛下御誕生祝日七月十六日 맥마호犯行을決意

【倫敦十四日發同盟】 英帝 에드와ー드八世陛下狙擊犯人 맥마호에 對한 公判은 十四日午前 倫敦中央裁判所法廷에서 擧行하엿는데 犯人은 某國의 依賴로 英帝狙擊을企圖하얏다는 旨를 自白하얏다 맥마호의陳述要旨는 如左하다 昨年十月 某國代表로부터 間諜行爲를 依賴받고 또 에드와ー드八世陛下의 御誕生祝日인 七月十六日을 期하야 陛下를 狙擊하도록 要求를 바닷다 이에 對한 報酬는 百五十磅의 約束이엇다 또 右計畫에는 九人의 一黨이 加하야 國外逃走를 助力하기로되고 狙擊에 失敗한境遇에는 佛國에서도 同樣의 計畫을 할려이엇다 이에 對하야 檢事는 犯人의 陳述은 全혀 架空에 不過하다고 述하고 結局 犯人은十二個月의 懲役에 處하엿다 (寫眞은 에드와ー드八世)

北海周圍에 塹壕
市民은連日避難騷動

【香港十五日發同盟】 十二日 北海를 出帆하야 十四日 當地에 入港한 다그라스汽船海澄號中國人船客談에 依하면 北海의 排日情勢는 益益 險惡化해갈뿐으로 當地駐屯의 翁照垣部隊는 市周圍에 塹壕를 構築하기始作하고 防禦工事를 進行하야 마치 開戰이 切迫한것가튼 形勢를 보이고잇는데 이때문에 同地의 民心은 極度로 不安에 싸여 各地에 避難하는者가 續出하고잇는 情勢이다

滿國承認記念日
盛大한賀宴開催

【新京十五日發同盟】 日本政府가 斷然한 世界의 輿論을 무릅쓰고 滿洲國을 承認한以來 方今 滿四年의 星霜을 지낫다 이 意義기픈 記念日을 마지신 滿洲國皇帝陛下께옵서는 十五日正午부터 宮廷內勤民殿에서 植田關東軍司令官以下 日本軍首腦部와 張國務總理以下 各大臣 大達總務長官以下 各部司長을 召하시여 盟邦日本에對한 感謝의 賀宴을 開催하시엿다 또 滿洲國政府의 各機關은 勿論 全滿各都市機關은 同日午前十時부터 一齊히 祝賀式을 擧行하야 이조혼날을 慶祝하엿다

張景惠國務總理所感

【新京十五日發同盟】 日本政府가 [illegible] 干涉을 斷乎排除하고 滿洲國을 承認하야 [illegible] 以來玆에 滿四週年을 迎하얏는데 張國務總理는 此意義深長한 記念日에當하야 左와如한 所感을 發表하얏다 建國以來 [illegible] 人心이 아직不安定하며 國際聯盟이 派遣한「리톤」調査團一行의 來滿後를 當하야 世界의輿論亦 [illegible] 한 時期에際하야 日本帝國의 我滿洲國承認聲明은 此等內外의 輿論에 [illegible] 고我國獨立의 基礎를 確立케하는것으로 建國史上에 特記할만한 一大事實이다 爾來玆에 四歲 此間 政府는 [illegible] 內外에 宣布한 建國의 理想에 基하야 [illegible] 에 努力하는 一方 [illegible] 共存共榮의 本義에 基하야 [illegible] 善隣友好의 確立에 [illegible] 하야 一方必要事의 [illegible] 를 [illegible] 하야 獨立國家로서의 實力을 保持하는等 近代文明國家로서의 內容을 急速으로 充實하고 잇서 國內五族의人民은 모다 [illegible] 協和會의 活動等에 依하야 國家意識을 把握하면서 生業에 勉勵하며 國內到處 人、物共히 新興의 氣가 [illegible] 잇다 [illegible] 最近我邦을訪問하는 旅行者等이 激增하고 이미 數個國은自進하야 我國과 何等의 關係를 樹立할것을 要望하고 잇서 此秋盟邦日本은 今年五月 [illegible] 治外法權一部撤廢의 條約에 調印하야 去七月以來 이를 斷行하고 [illegible] 治外法權撤廢까지 [illegible] 하다 過去滿四年 [illegible] 成果는 正히 世界史上에 比類업는것으로 [illegible] 我의 現狀을보고 [illegible] 할것이나 國際 [illegible] 我建國의 不拔不撓의 [illegible] 상스럽게한다 [illegible] 下께옵서는 日滿兩國의 關係는 一德一心 [illegible] 하옵신 日滿議定書의 [illegible] 相互依存關係를 明約하얏다 世界의 情勢는 더욱 緊迫의度를加하고잇는秋 我國內의 實情은 百凡의事象 [illegible] 達치못하얏슴으로 我等은 兩國關係의 眞意義를 體하야 此等의完成에 勇往邁進하야 神聖한 我建國의 理想達成을 期하는바이다

定例局長會議

總督府 定例局長會議는 十五日 午前九時二十分부터 第三會議室에서 開催하고 相川外事課長으로부터 滿洲拓殖會社設立에 關하야 報告한後 大竹內務局長으로부터 災害土木關係의 各道聯合會及復 [illegible] 送來額이 [illegible] 三千數百圓에 達하엿다고 [illegible] 山田 [illegible] 救濟行士는 近近 京城、[illegible] 二回의 [illegible] 開始하고 其他 [illegible] 行할터이다 라는 旨를 [illegible] 局長이 水害義捐金은 約十四萬圓에 達하엿스나 아직도 未滿하므로 [illegible] 주기바란다 고 希望한다음 林財務局長으로부터 明年度豫算이 大體成案되엿스므로 近近 [illegible] 旨를 述하고 同十時十分 散會하얏다

農振課新設等
農林局의陣容

農林局에서는 目下 法制局에서 審議中인 官制改正을 기다려 同局內事務分掌規程의 改正을 行하려고 準備中인데 大體 農産課로부터 米穀課를 創設하야 獨立시켜서 米穀事務를 擔當케하고 棉作、肥料、果樹等의 諸關係는 이를 農政課에 合致시켜서 農務課로 할 豫定이며 이와同時에 農村振興課를 創設하므로 結局 農林局의 陣容은 米穀、農務、土地改良、水利、林政、林業、農村振興의 七課가 될것으로 보인다

比島對米委員 報告書를發表

【東京電話同盟】 在마닐라內山總領事로부터 十四日外務省에 達한 報告에 依하면 比島政府는 目下마닐라府로 向하야 歸來하는 中인 比島對米委員 파레데스氏가 케손大統領에게 報告한 報告書全文을 發表하엿다 그要旨는 如左하다 比島聯邦政府樹立以來 米國各機關을 爲始하야 一般米國民도 比島를 白眼視하고 比島를 外國取扱하는 傾向이 顯著하다 또比島産品에 對하야 不利한 宣傳을 하는者가 잇슬뿐아니라 比島에對한 米國政府關係官廳의 管轄도 明確을 缺할 念慮가 잇스므로 此際 米比通商會議를 至急開催할 必要가 잇다 그리고 右會議上의 事項으로

一、타이딩스獨立法案中의 經濟條項
二、比島關稅自主權
三、米國陸軍及國務省의 比島에 對한 管轄權定義
四、移民及在米比島人에 對한 待遇改善
五、高級委員職務의 定義
六、米國陸海軍學校에 比島人의 入學可能性
七、米國의 平價切下에 依하야 比島가 바들賠償

等을 擧하엿다

山西、綏遠中央化
閻錫山氏의演說

【北平十五日發同盟】 太原來電에 依하면 閻錫山氏는 十四日記念週演說에서 山西、綏遠兩省의中央統制强化及綏遠의 國防設備擴充의 必要를 力說하야「山西綏遠兩省의 軍事及財政은 一切를 擧하야 中央의 統制에 服從치안흐면안된다 綏遠의 國防은 國家存亡의 分岐點이다 山西는 全力을 다하야 綏遠을 援助치안흐면 안된다 또 中央은 山西援助에 最大의 努力을 다하지안흐면안된다」고하엿다 右는 山西、綏遠의 完全한 中央化를 閻錫山氏自身이 宣言한 重大意思表示라고 重視되고잇다

社大各代議士 勞働組合問題로 內務省을訪問

【東京電話同盟】 社會大衆黨의 鈴木、綿井、麻生、松岡各代議士는 十四日午前內務省에 廣瀨社會局長官、赤松勞働部長을訪問 今回陸軍當局이 工廠從業員을 勞働組合으로부터 脫退식힌것은 勞働組合運動에 一大脅威를 與한것이다 官業勞働者는 過去의 行動에 鑑하여도 何等 軍에對하야 支障을 與치안헛다 大抵勞働組合의 組成은 憲法에 保障되여잇는 結社權에 基한것으로 內務大臣은 일즉부터 勞働組合運動의 合法制를 認定하는것이데 陸軍當局이 勞働組合運動에 斷壓策을 取함은 政府로서 政策矛盾이아닌냐? 라고 陸軍抗議的陳情을하고 다시 陸軍當局을 訪問하야 同樣의陳情을 하엿다

人事·集會

▲宮野寬氏(高陽郡內務係主任)新任人事次來社

八面錄

海軍首腦部에서는 實力行使로十九路軍을 膺懲할方針이라고。

◇戰時戒嚴令下의 北海에 萬目이 集中되는것도 不可避。

◇나치스首腦部의 볼세비키攻擊으로 獨蘇關係가 날로險惡。

◇잘못하면 一觸卽發의危機가 올지도모르나 中間에波瀾이끼어잇스니 무슨形式으로 戰端을열게될전고。

◇「산·세바스찬」市까지 叛軍이 占領한以上 西班牙政府의 運命도 今日明日。

◇要는 政府의交替에 잇지안타、西班牙國民의 幸福增進이란 尺度로보아 더욱重視되는 일임

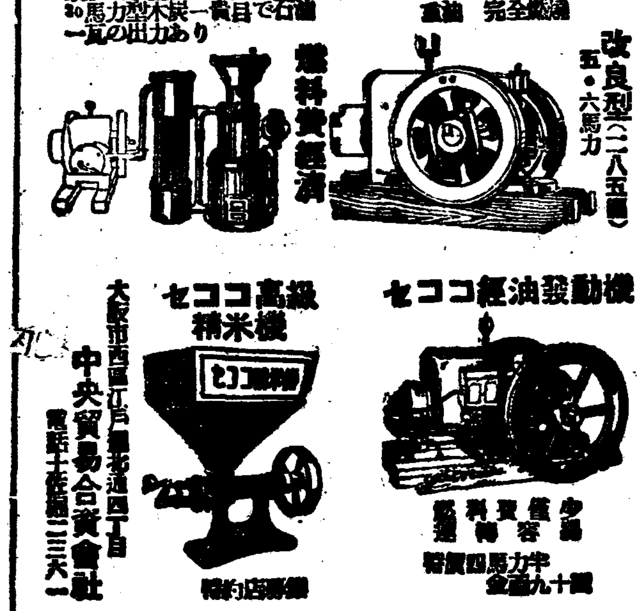

大阪市西區江戶堀北通四丁目 中央貿易合資會社 電話土佐堀二三三六一

精米機 ポンプ 發動機 噴霧器 (カタログ送呈)
大阪市阿波區上通一 有光製作所

株式會社 圓山商店 大阪市東區島町一丁目 振替大阪五七四九 電話東五四〇

モスリン、綿ネル、絹ポプリン、本セル、金巾、四綾、朱子、人絹新モス小賣業者에게는懇切히指導합니다
人絹端切各種卸
商報送呈 見本은金五十錢(切手)
大阪市南區瓦屋橋東詰 大阪商局第二三三圓
庄津村合資會社 電南二四八二 振替大三三八九

流行新品豊富 優良袋物廉賣問屋
大阪市浪速區千日前 島田市商店 電話戎三九八六番

冬物 羅紗洋服荷揃
大衆向 三ッ揃 オーバ ズボン 詰衿上下服 朝鮮人向オーバ
價格表進呈 大阪市東區谷町二丁目十八番地 田中宇商會 電話東三〇二五番

大阪著名問屋案內
家庭用諸金物卸 アルミニューム 鋼鐵鍍亞鉛琺瑯 日用家庭諸金物
大阪銅器合資會社 大阪市東區南本町四丁目 電話船場(四二)七番 (三四)三三番 振替口座大阪五四八番

뻣뻣하지도안코柔軟
치도않은質도香氣도
말할수없이좋다愛用

洋品雜貨仕入은 卸問屋 文化商會로
京城鍾路四街 電光一八一八番 型錄進呈

歐米各國世界第一特効藥完備
光線科 內科 米國生物學士 韓箕道醫院
京城鍾路パコダ公園正門東側 電話光化門一八七八番

京城 中等豫備專修學院 生徒募集
京城府黃金町六丁目二三番地 (電本五三六〇番)

官廳銀行商店就職紹介 實踐簿記專修學院 第四十七回生徒募集
新學期開始九月十六日 學則要二錢切手 (電本五三六〇番)

現行市價三分一 投賣急告 クロム側腕卷時計
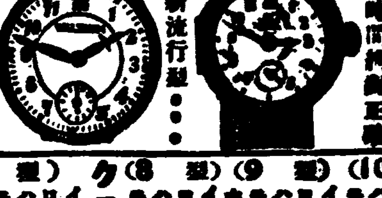
十五ケ年保證付キ
クロム側懷中(クサリメタル付)
[illegible]
セイコーシヤ 地方時計部 東京市淀橋區上落合二ノ六一七

倉荷證券을僞造 四十萬圓大詐欺

關係者十二名을引致取調

海州精米、運輸業界大疑獄

【海州】 운송회사(運送會社)와정미업자(精米業者)등이 결탁하고 허문이도업는 창하증권(倉荷證券)을 발행하야 은행(銀行)과금융기관으로부터 사십만원의 부정대출을 바더 소비한 서조선일대에 처음보는 대규모의 유가증권위조행사사긔(有價證券僞造行使詐欺)사건이 해주서(海州署)의 날카로운 메-쓰에 폭로되고잇서 서조선재계(財界)에 큰파문을 이르키고잇다

해주서에서는 오래전부터 해주정미업자와 운송회사사이에 어떤 흑막이 잇다는 항간의 풍설도 잇슴을 탐지하고 그들의 행동을 내탐하든중 지난 팔월하순 해주 운수주식회사(海州運輸株式會社)에 경찰이 출동하야 장부를 압수하는 일방 정미업자와 운송회사 관계자를 검거하야 지금까지의 조사로 ... 구보자랑(久保次郞)(三)등 회사 출하계주임(出荷係主任) 최수동(崔壽東)( ) 해주향자자회사 서역주(西野) ...

海東銀行에서만 三十四萬圓貸出

殖銀과金組에서도多少係累

西朝鮮財界에大波紋

사건의내용에대하야서는 현재비밀에부치고 그자세한 진상이 모호하나 판명된바에의하면 해주(海州)지방의 조선인측의 상거래는 극동(極東)이며 거래금융기관으로는 식산은행지점 (殖銀支店)과 동군의금융조합(金融組合)이잇스나 조선인측 정미업자들은 미곡의 창하증권(倉荷證券)을 유일의담보물로하야 해동은행(海東銀行)의 대출을받고 주지점(海東銀行海州支店)과 거래를 하여왔다한다 작년가을부터 출하(出荷)가 적음에따라 정미기(精米界)가 한산하야 경제적타격이 심함에이르매 전기 해동정미소(海東精米所)등 시내정미소의 정미업자들은 외견상으로 권위잇는 해주운수주식회사(海州運輸株式會社)와 인천의 해주출장소(仁川出張所)등 두운송회사의 간부들을 통하야 허위의 창하증권(倉荷證券)을 발행하야 그증권을 담보로제공하고 「해은지점」에서 삼십사만원의대출을받고 해주금융조합(海州金融組合)에서 팔천여원 식산은행 사리원지점(沙里院支店)에서 팔천여원 대판상선회사(大阪商船會社)에서 사천오백원 등 합계 사십만원을 대출받아 소비한것이 판명되엿다 한다

회사의 개인보증(個人保證)을 하고잇는 그회사중역(重役)에 거대한것이 결코 손해가업슬것으로 싱각합니다

운송회사측에서도 악의로한 일은아니라고 추측됩니다만 해주의 증권문제는 해동은행

「우리은행은 조선사람 「 」이 ... 해주에 ...

方今回收中

海銀專務 文尙宇氏 談

"海銀"의卅四萬圓中 六萬餘圓은回收

殘額辨償은疑問視

【京城】 해동은행해주지점(海銀支店)을 중심으로한 창하증권(倉荷證券)사건의 피해총액이 삼십사만여원에 달한다함은 별항 보도한바와가거니와 그중의「해은」지점의 사건처리는 확만여원은 지불되엿고 하주(荷主)인 정미업자들의 변상능력과 성의로미루어보아 약 이십오만원은 정리될것으로 예상됨으로 나머지 십삼만원이 문제가 된다고한다

이「해은지점」에 제공한증권(證券)은 「인천미곡선물거래소」에서 발행한것은 극히적고 대부분이해주운수주식회사」에서 발행한것임으로 전기문제중의 사십만원을 채무자인 하주(荷主)가 변상치못 하는경우에는 공동자금(公同資金)십만원에서 오만원을 위증하거나와 운수회사가 어떠케 배상(賠償)할는지 주목되는바이다

큰損害는업소

海銀支店長 崔善文氏談

「그러하시다면 잇습니다마는 문이엇기쉬운일이어니 상업(商業)방면에는 다어써잇지 안켓슴니까 ... 해주의 하주(荷主)들은 ...

空中택씨

半時間卅圓!

京城裡里間定期航空함께

愼飛行士에게許可

조선인간 비행가 신용욱(愼鏞頊)씨가 경영하는 조선비행사 의 항공은 이리에서는 오후한시에 출발하야 오후 두시십분에 경성에도착하게 된다 려객은 세명을태우게되고 화물은 한사람에 몇킬로씩 맛기계 된다 그 런데 승원료도 정하엿다

金密輸에關聯한 十名一團을送局

十五日로써取調를마치고

루본지난동경에서 밀수사건이로 시내사건에 대한 ... 금밀수출사건(金密輸出事件)은 구십여명이나 검거 취조를 마치고 ...

長津一帶 積雪二寸

瑞麟町에업등이

金鍾浩에게도 四年役求刑

亦是軍機保護法違反으로

果實行商女流産

西大門町의死胎出産判明

엠엘黨李京鎬 十四日午後永眠

建築用의 鐵線專門賊

犯行은十餘回

世稱"蘇聯密偵事件" 兩名에八年役求刑

十五日清津地方法院에서第一回公判

言渡는二十二日에

【清津支局電話】 로서야 「게·페·우」 지시를 바더 ...

渡江練習튼兵士 漢江에서落馬溺死

方今屍體를搜査中

십오일 오전 열시경 ...

義州署兩巡査를 士兵이拉去

署長以下出動追擊中

【義州支局電話】 ...

十五日새벽四時頃 平壤에强盜出現

雜貨商에侵入、卅二圓强奪

犯人은洋服한靑年

防空演習實習

開明券番서도 二百餘圓寄托

平安鐵道認可

鎭南浦龍岡間三十五粁

朝鮮人巡査의 俸給率을引上

三橋警務局長이考慮

運動消息

崇商籠球軍 東京向發

平高는遠征中止

崇實에게一敗

崇商選拔籠球戰

平北陸上戰績

마라손王孫君에게 記念品呈

鐵道庭球釜山優勝

四百米背泳 世界新記錄

嬰兒屍또發見

明倫町便所에서

大野總監水害放送

謹告 (中央)

天氣予報

槪況 七五二粍의 低氣壓은 日本海西部에 잇는데 朝鮮半島의 南岸에 不連續線을 伴하엿고 또南中國과 沿海州에도 高氣壓 ...

豫報 京城地方과 그全區는 今夜는 晴又는曇 少雨가잇다

昨日最高	二九度三
同 最低	一八度
今朝最低	一九度六
今日正午	一七度一

婦人良藥 特製 태양조경환

월경부조.하복요통.수족랭결.랭증.혈적.대하증

모든부인병을고처고.월경에화색이돌며.살이찌며.윤택해지고.열새잇스며.그운이등등해지는조혼약!

데위!장마!
한여름복개고
지친끗해,요
저음생랑머리
입맛부를때,
한제써볼시오
효력백배!

本舖 和平堂藥房
京城府 ...

ウテナ 雪印 バニシングクリーム
우데나 크림

가을은 산뜻한 雪印의 若肌로!

清澄의가을! 清純潑剌한
若肌가魅力잇는가을………
洗顔後에、外出의化粧下로
반듯이雪印을!

最上의原料를가장새로운技術로精製
한 無脂肪性으로 脂肪顔인분에게이
以上의크림은업습니다

良質의無脂肪性크림이므로 조곰도 끈적이지 안코 산뜻하게 살결에 녹아드러 榮養이되고 暑氣에 疲勞한 살결을 恢復하야 麗艶과彈力을 給與합니다、

× × ×

獨特한 美白作用으로 여드름 벗꺼름을 업시하고 一年中고처지지 안는다고하는 九月의 벗꺼름을 防止합니다、

× × ×

餘分의 脂肪을 解消하므로 여드름을 防止하고 또化粧이 밀리는것을 防止하므로 白粉下로서 훌늉한 近代的크림입니다、男子사이에도 絶讚을 밧고잇습니다。

粒子를細微하게 함에苦心하엿스므로、아름답게 먹고、놀낼만치 오래갑니다

肌色 淺肌色 健康色 ブルン ナチュレル 白色 オークル一號 オークル二號

二十五錢 三十二錢 五十三錢

化粧한것갓지안코、더욱이넘치는듯한美와柔軟한感觸이잇는 化粧이됩니다………

× ×

新鮮한八色이잇스므로淸楚하고明朗하고 個性美를가진化粧이 됩니다………

空氣의乾燥한가을! 每夕우
데나콜드로五分間式맛사ー지

ウテナ粉白粉
우데나

ウテナ化粧料 マンデン石鹼 本舗 久保政吉商店

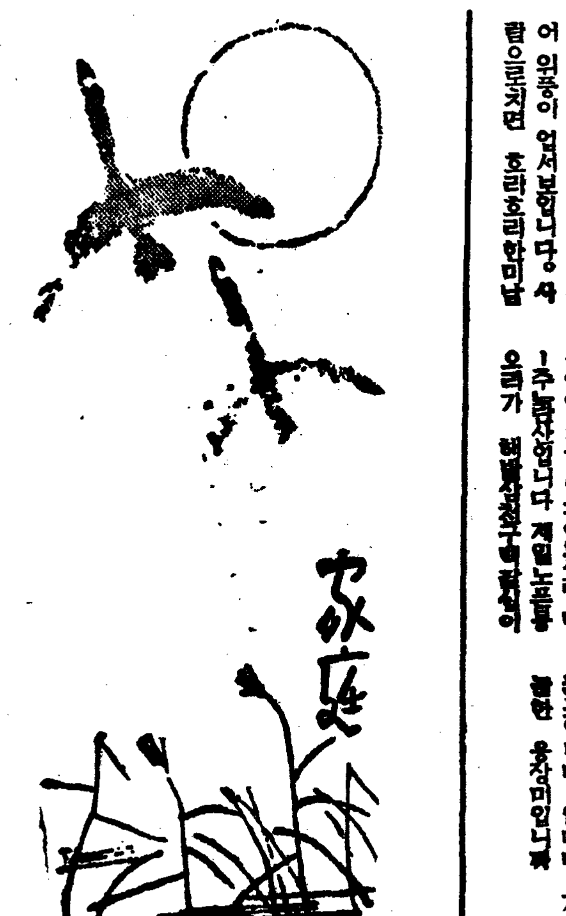

山의男性美

금강산을 세계적명산이라지만 산다운 웅장한맛이적어 위풍이 업서보힙니다 사람으로치면 호리호리한미남 자! 그러나보십시요 이곳은 불란서땅라·그라부촌에서 바라본독·엘푸스렵봉중에서도 일흠잇는 라·메—주봉입니다. 제일노픈 봉우리가 해발삼천구백칠십이메—터되는 그랑·피크 빙하(氷河)로부터 연ㅅ줄모양으로 흘러내려온 하—얀선은 가슴서늘한 웅장미입니다

한주일에 하로나마 금쪽가튼시간 월급쟁이의 공일

그러나 헛되이 써서는 낭패 무엇보다건강본위로

월급생활을 하야 본 사람이 아니고는 일요일이 얼마나 고마운 것을 아지 못 합니다. 엿새동안 아침부터 저녁때까지 자긔가 마튼 사무를 가지고서 몸이 고달프고 머리가 疲하도록 일을 하다가 하로나마라도 편안히 쉬게 되는 것은 여간한 행복이 아닙니다. 더구나 요사이 갓치 여서 능률본위라고 짜른 시간안에 만흔 성적을 요구함에 딸아서 그들의 피로는 점점 더 심해 지지 안습니까? 그러한 그들로부터 일요일조차 빼서 버린다고 하면 그들의 건강상태가 어떠케 되겟습니까? 그러나 일요일도 리용을 잘합니다. 모처럼 조흔 긔회를 잘못 리용하야 건강을 떠나뿌게 하는 분도 업지 안허 잇습니다.

학교를 나와서 한번 취직이 되고 보면은 학생시대와 달려서 녀름이나 겨울의 휴가가업고 일년을 하로가치 출근하여야만 됩니다. 처음 취직하든 해 누구나 계중(體重)이 주는 것은 물론이요 동경서 큰회사의 사원들을 조사한 결과 월급쟁이의 일이 백작오분의 이이상이 겨오 부지해 가는 형편, 비교적 건강한 사람이란 삼분의 일밧게 안 되더랍니다. 그 병자 중에는 만히가 폐결핵환자입니다. 그들로 하야 출겨 나오는 결핵균은 다시 그들의 동료들을 뮈식하고야 말것입니다. 월급쟁이는 아모조록 생활을 규칙적으로 하고 잠을 적어도 칠팔시간이상 자야 합니다. 그러케 안하다가는 뜻 엇시도 일생의 고질되는병을 엇게되는 것입니다.

×

그러고 일요일이라고 해서 그런날ㅅ밤 늣게까지 놀다가 그날도 일고십장하도록 자는 분들이 만흐나 그것은아조 재미 업습니다. 그러케 해서는 결코 심신을 휴식하는 방법이 못될 뿐 아니라 도리혀 유해합니다. 아침 일쯕이 일어 나시요. 그래서 산보라도 해 보지요. 튼튼한 사람은 예외로 하고 별로 힘들 것는다거나 노뢰할것 갓다거나 하는 것도 그다지 이롭지는 안습니다. 그저 공긔조흔 곳을 가려서 가서 뒹굴며 자외선이나 쪼이는 것이 제일조습니다. 더구나 극장이나 영화관에 들어간다는 것은 결테로 반대하지 안할 수 업습니다. 하여야지 도리어 과도한 음식이나 지나치는 운동의 한 거회로 써버려서야 쓰겟습니까? 마치 월요일을 폭음하여 아는 술ㅅ군이라든지 도박이로 밤새우는 부랑한사람들은 그자신 소스로 자긔의 몸을 절단내어 버리서는안됩니다. 그런것은 휴식이되기커녕 도리혀 피로를 더하게 되는것이올시다.

×

피로한것이 자꾸 쌓하고 쌓하면 병이 됩니다. 그중 장은 물려도 불규칙한 생활, 과도한 음식, 또 지나친 운동 어느것이나 병의 원인을 이루지 안흔것은 업습니다. 그러니 엿새마다 일요일의 하로를 가지고 그 피로를 회복하도록 노력

간장도 중독된다

짜게먹는이에게대경고 무서운심장병과신장염

음식을 지어먹는데 한시라도 업서서는 안될 간장은업 때나한분량으로 써야할지 그저엇되노로 쓰게되는것이 보통입니다 그러나 간장도 너무만히 먹으면 만성중독이 트키는것이 최근에와서 판명되엿습니다

중독된 증세는 경련이느릿하고 얼굴빗치 허여지며 숨이 가쁘고 심장이 벌대하여지며 맥박이 업서지고 구역질이 나면서 무엇이라고 할수업시 시를시를 앓게되는것입니다 어른이면 하로에 이십오그람 내지삼십그람이 보통인데 이이상 먹으면중독이 되는것입니다 간장성분속에는 간장원료로서 콩(단백질)이 아미노산으로 변하기전에 이분해작용을 일으킬때 주작허스타—민이 중독작용을 하는것입니다 「허스타—민」의중독은 처음에는 말초혈관(末梢血管)이시드레지고 심장이마비되며 심장근육이 지방으로 회해버려서 그것이 나중에는 심장쇠약, 신장염등의병을 어르키는것입니다 어린로가운데서도 간장을만히 보통안에 밥을먹는이가잇다면 이분은 벌서중독되여잇다고보아서 그다지 틀림이업스니 속히 고칠요량을 알고 하로에 그분량을 엄마식줄여 드리가도록 힘쓰는것이 조흡니다.

허구헌날졸라대는 애기의군것질

무엇을주며어느때줄까 영양발육을참고할일

아히들 군것질은 어떠케식혀야 할것인지 어느가정에서라도 용시알고시픈 이야기입니다 너무만히 주어도 못쓰며 그러타하야 전연안줄수도 업고 준다면 엄마나 무엇을 주는것이 조흘는지요

×

첫재 군것질은 부피가 잇서서먹으면 곳 배가불을것을 선택하야 주되 고구마나감자가튼것이 조흐나 될수잇는대로먹어서 잘삭지 안흔것은주지말도록하여야 합니다 뱃속에들어가면 버석버석녹아업서저서 살이되고 피가될것이좃습니다. 그런것을 고르자면 자연롭기운이적당히 잇서서 따분하고 딱딱하게말으지안흔음식이겟지요 만약 할수업시 말은음식을주지안흐면 안될형편이거던 물기운을 조금잇게다시만들어서주도록하여야합니다 과일엿, 채소, 가튼것도조흐며떡가튼것도조흐나 채소가튼것을먹일때는 기생충이 들어가지안토록 잘소독하여서 주도록하지안흐면 안될것입니다

×

당분질과기름끼가만흔것— 고기종, 계란, 오징어가튼것은 해로우니주지말도록하며 리로운것일지라도 너무만히 주어서 조해끼니를 먹기에 영향되도록하는것은 못쓰는것입니다 그리고 운동하지안흘때나 자기전에주는것은 좃지안습니다 이외에가나온애기의 군것질은 영양보충보다는 하로세께식으로는 부족되니 될수잇는데로 적당히주는것이조흔데, 주는시간은오전열시와 오후세시에 주도록하고 일정한시간에 분량은 그애기의하로동안먹는 음식분량의 십분지일이면 적당합니다 그리고 될수만잇스면 애기의 군것질은 자긔집에서 만들어 주는것이 조코 사서먹이더라도 신용잇는 가게의것이아니면 위험합니다 과일이나 과자가튼것도 조고마한구멍가게에서는 갓수해두는 기구나 정오가 불결하기는 짝이업고 깃거리로 시련 온갓 먼지도 몽땅 모다 음식우에 떠러저잇는지도 모르니 귀중한애기의 먹을군것질로서 이런것을 사서먹이여야될수잇습니까 도흔 일전어나 이전의돈으로 그냥주어서 애기혼자 가서사먹게하는것은 너무 어리석은일이겟습니다

안잠재기의 대우개선안

—그러나놀웨이에서—

북구라파 놀—웨이정부사회국에서는 요지음 안잠재기의 대우개선 지위향상을 목표로한 계안을 작성하얏답니다 이것은 그나라 서울 오슬로—의 부인협회 고문인 동시에 안잠재기인 「마르길드」녀사가 원안을 초한 것이라는데 그내용인즉 대개다음과갓다고 합니다

一、어멈하로동안의 로동시간은 열시간이내로 하고 초과되는 시간에는 따로수당을 줄것

一、근무시간은 오전여섯시부터 오후여덟시까지로하되 십팔세이하의 어멈은오전여섯시부터 오후여섯시까지로할것

一、드레오지 반년이넘으면 세끼밥과 임금주어서 일주일동안의 휴가를주고 일년이 넘으면 이주일동안의 휴가를줄것

一、매주일 하로동안은 오후세시부터 마음대로 놀게할것

一、어멈이거처하는방은 위생국의 검사를 바들것

등으로서 이것이 법령으로 발표될것이랍니다

아시는지요? 양말오래신는법

「자주가라신으시고 자주빠라신읍시요」

양말은 한켤레를가지고 진창 어나도록 신어서 뚜려저야만 비로소 가러신는 사람이잇스나이것은 양말을 신을줄 모르는사람입니다 똑가튼 빗갈 괴종류의양말을 바다(半打)쯤 사두고이틀만에 한번씩 가려신도록하되버슨것은빨래하두록하는것이조흡니다

이러케하야 한쪽이 뚜려질때는안뚜려진한쪽은 따로두고 뚜려진것은 여러켤레모아 두엇다가 한것으로 기워서쓸 것을물려내고 안뚜려진것은다른켤레의 안뚜려진것과 한켜레로 서색로 한켜레가되는 것입니다 다 양말을 한번신으면 오래도록신는것이 양말을파손하는 원인이 되는것이니

고곳뚫어서 두면 오래신게되고동질도 변치안흡니다

그러고 남마다신을 때에는 작우편을 번가려서 신도록하는것이조흡니다 한자리에 놓그냥신으면 구두와뒤꿈치나 또는발톱이 서로부딪처서 잘뚜러지게 됨으로번가려 신으면 이것을면하게되는것입니다 부인양말을 신을때는 미러부터양말을 뒤꿈치까지 뒤집어가지고 발톱과 뒤꿈치사이가 뽁맛도록 신고전처히 다리를을려신도록하면 양말의균형을잃허버리지안코 부분적으로도무리가 생기지안허서 상하지를 안습니다 어쨋든 발등자조씻고、양말을 자조 가라신는다는것은 남과 교제하는데잇서서도 매우필요한일일것입니다.

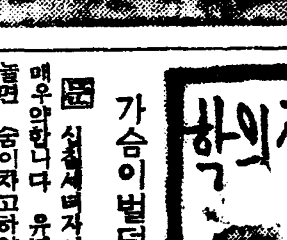

가슴이벌덕벌덕

問 심장쇠약자인데 신체가 매우약합니다 유년적에도 뛰고 놀면 숨이차고하얏는데 지금도 좀힘드는일을하면 놀라서가슴이 뛰고두근거리고 나거와가려 가슴이뛰니다 편안할때에도 염통이두근거리니 어찌하면 조흘까요 (安岳丙女子)

答 의사가진찰하고서 심장에원인이 넘무뛰여 그러타하니 심장에원인은 엇슬것입니다 가래에피가석기지안하면 「지스토마」가병발되는 수잇습니다 그러고로 가래를 검사하여야지 「스토마」의 유무를 알게될것입니다 심장에편하야너머뛰는병이라하기도어렵고 그러치안하기도 어렵습니다 심장자신의고장으로너무뛰는일도잇고 신경증으로그러할때도잇스니내과전문병원에진찰을 바더보심이조홀듯 합니다 또는 치료법도 그때에야 와실히알수잇습니다 (京醫專病院長 林某來)

童話劇 男妹

● 金相德

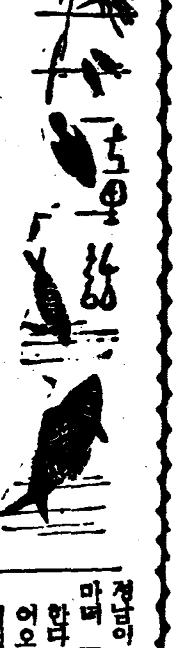

정순이「아이구 조화 울바 난 정말을 먹을려야 가스데라를 먹을줄 아이맛조화。」

정남이「내만이 집어주마 어름사탕도먹고 비싸겟는도데어라 배가꿀홀때 실컷실컷 만히먹자응(과자먹는다)」

정남이「(먹으면서) 자—벌어라 나창울먹겟다 어룸사탕 참맛쏫켓 좋기도하다 나는이때까지는 처음먹어본다 할머니도데이 정에서 자고 울루새운 어떠니가엇든 우리집보다 날여기가조화。」

정순이「나도그래 울바 어떠케 맛잇든지 이러케맛잇는과자는 처음이야。」

(이때정안에서청을두들긴다)

정순이「울바 저—창안에서 누가 문을두들겨—사람이 잇나 봐。」

마녀「(창을열고내다보며) 누가 남의집에서무엇을하오 누구요?」

정순이「바람이야요。」

정남이「바람이야요。」

마녀「바람이야? 바람이 말을 한다 아하 어여쁜아가씨 들어오시요(사이)그런데 어째서 이런곳에 와잇소。」

정순이「저이들은 어머니께 내여쫏기엿서요。」

정남이「어머니가 이산에다 내버리고가섯서요。」

마녀「참 불상하구나 그럼나하고 가티살자 나도 동무도아이도업고 나혼자잇다 자—과자도만타 먹어라 만히 먹고 얼른 살이찌거라。」

정남이「고맙습니다 할머니는퍽 친절 하십니다 그려。」

정순이「아이조와라 나는 여기 잇고시퍼 무슨물건이든지 다—잇는데 아이 조화。」

마녀「그러타 무엇이든지 다잇다 우리집아이가 되여서 나하고가티살자 응 아참맛이잇겟다 구어먹어야지。」

정남이「무엇이 맛잇서요。」

마녀「너 가지고잇는 가스테라말이야(사이)이것은 보들보들하군이건 살머먹어야지。」

정순이「할머니 무엇을 살머먹어요 네。」

마녀「아니 네가 가지고잇는 어룬사탕이 맛잇겟단 말이다。」

정순이「네—참이것은 맛잇섯요」

정남이「가스테라도 퍽 맛잇지요?」

마녀「그럭쿠 말구 보들보들하구맛잇서 보인다 자—가만히 이리오너라。」

정남이「할머니 무엇하서요」(쫏차가면서)

정순이「할머니 무엇을 그러케하서요。」

마녀「무엇하느냐고?」

정남이「네—무엇을하세요。」

마녀「정순아 너는 물을데오너라 지금부터 네옵바를 요리해먹을테이다。」

정순이「네무엇이요 옵바를……할머니 용서해주서요。」

마녀「허—가만잇서 그럼너를 먼저먹을려야。」

정남이「저이들은 아모죄도 업습니다 용서해주세요。」

마녀「가만잇서 나는마귀할멈이다 나는너이들을 잡어먹으려고 계모가되여서 너이들을 여기까지 데리고왓다。」

정남이 정순이「네두엇이요。」

정순이「용서하여주세요 무슨일이든지 할터이니 옵바를 용서해주서요。」

마녀「쓸데업는 말말고 저—불타는 것을좀보아라 가마가노혀잇고 불이막붓는다」

(정남이는운다)

정순이「아—차라리그산속에서 낭굶어죽엇드라면 조흘걸。」

마녀「물로 세수를하면 무슨 소용잇니 어서 물이나끄러—(사이)물이 뜨거운가 좀들어가 보아라。」

정순이「아이 할머니 솟 아가리가 저러케적은데 어떠케 들어가봐요。」

마녀「에이 못난이 솟 아가리가 적기는뭘적어저러케 큰데 이러케업드리서머리부터드러미러。」

(정순이는 한편을내며 잇는힘을다내여 마녀가 고개를숙속에넷는것을 그대로 뒤리가마속에처넣고 솟뚜껑을 푹닷처버린다。 마녀는살려달라고소리친다)

(소리치든 마녀는녹어서 소리가업다)

정순이「그런데 옵바는 어데잇슬까 옵바—옵바—웨 엘업까?」

정남이「정순이냐 나여기잇다 이 방속에잇다。」

정순이「응—옵바 가만잇서 문열게 마녀는 죽엿서」(문을 열면 이속에옵바가 나온다)

정남이「아—정순아 얼마나혼낫니。」

정순이「하마트면 죽을번햇지 옵바마녀는내가가마속에다 처넛코서죽여서펄펄끌는물속에。」

정남이「머—참고맙다 난꼭 죽는줄만알엇다 저—이궤짝도열어보자 무엇이드럿는지」(궤짝을연다)

정순이「아유 어게무어야 어게다 보석이지 이건다이야몬드 세구……。」 (이건진주 아유 이건금일세)

정남이「너는 치마에다 잔뜩차라 나는호주머니에다 잔뜩늘것이니。」

정순이「옵바 이것을 가지고고 만어서집으로 갑시다 그리고 아버지를 기쁘게합시다 아버지가보시면 퍽조와하시겟지」

정남이「그래어서 집으로 속히 도라가자。」

(남매는 천천히 걸어가면서 노래를부른다)

▲남매의노래 (진장병요)

기뻐서 집으로 도라갑니다
막나를 마녀를 업세버리고
불상한 남매는 살어갑니다

×

마나뿐 계모게 쪼겨나서요
기픈산 수풀속 헤매이다가
정다운 남매는 살어갑니다

(노래끗나자 幕을내린다)

그림原作에서飜色

우리차지

별똥

별똥이떠러집니다。
「순이야
치마를 냉큼벌여라
살며—시밧게—」
앗차
별똥은 요술군입니다。
치마에 오기전에
업서저요。

(홍원사람 엄달호)

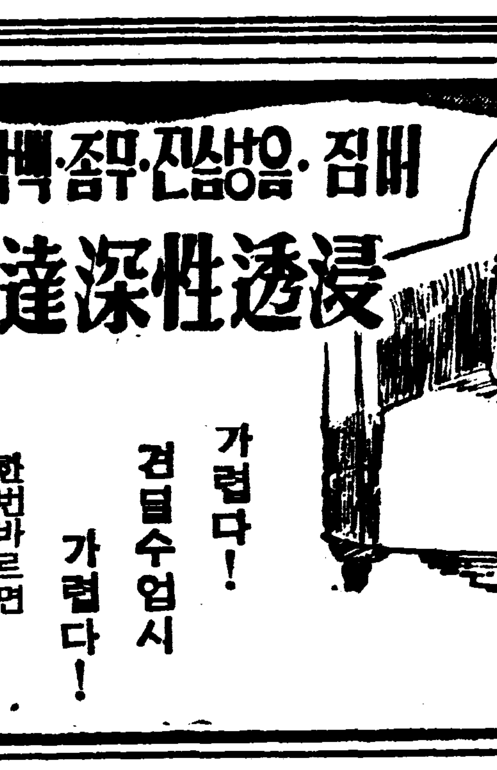

가렵다! 견딜수업시 가렵다!

한번바르면 다무시칭키의 効能!

「참으로잘듯는」 단것은한번써본분의 讚辭이다

그러치요!

浸透性殺菌力과殺菌의作用이 가장化學的으로病皮에 作用하야, 진무른淺層 病과病皮에 作用하야 皮下의 潛伏菌 까지도殺菌하야 抑制하며 健皮의再生을促進하며 快하게治癒식히는이것이 本劑의特長이다。

小林大藥房

定價 20 30 50 1.00

定價一圓의 萬年筆五萬本進呈

革靴一足에萬年筆一本式進呈

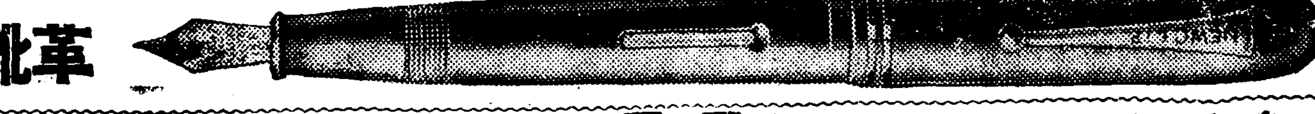

絶對全責任付、不合返金換品自由

大産—大販—市價의半額

靑年訓鍊總革靴◇ 上等黑總皮製 一足 三圓五十錢

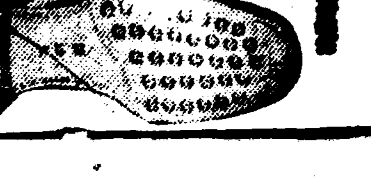

鬼三枚底—總革學生靴 耐久二個年以上 一足 三圓五十錢

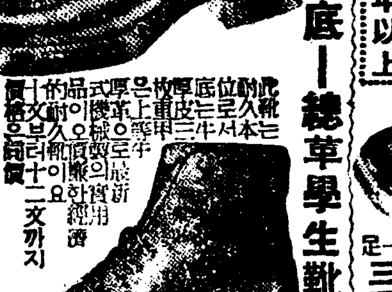

鬼三枚短靴 一足 三圓五十錢

鬼三枚編上靴 一足 三圓九十錢

流行尖端總革 フレンチ型

フレンチ型編上靴 四圓二十錢

フレンチ型短靴 三圓七十錢

先エナメル付 一足 五十錢高

革靴大爆發的大景品付

高級紳士 禮服用 總革靴 深型靴 五圓五十錢

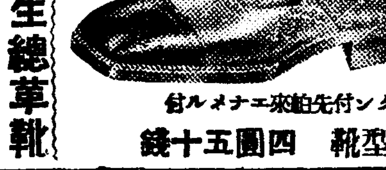

ボタン付先來伯エナメル付 短型靴 四圓五十錢

中學生專用指定革靴 一足 三圓五十錢

女學生總革靴 大人一足 二圓七十錢 小人一足 二圓三十錢

晴雨經濟靴 一足金二圓

晴雨經濟女學生靴 一足 一圓五十錢

名古屋市東區千種町(古井坂電停前) 合資會社 金城商會·販賣部 電話東五二一四(振替名古屋一一七六)

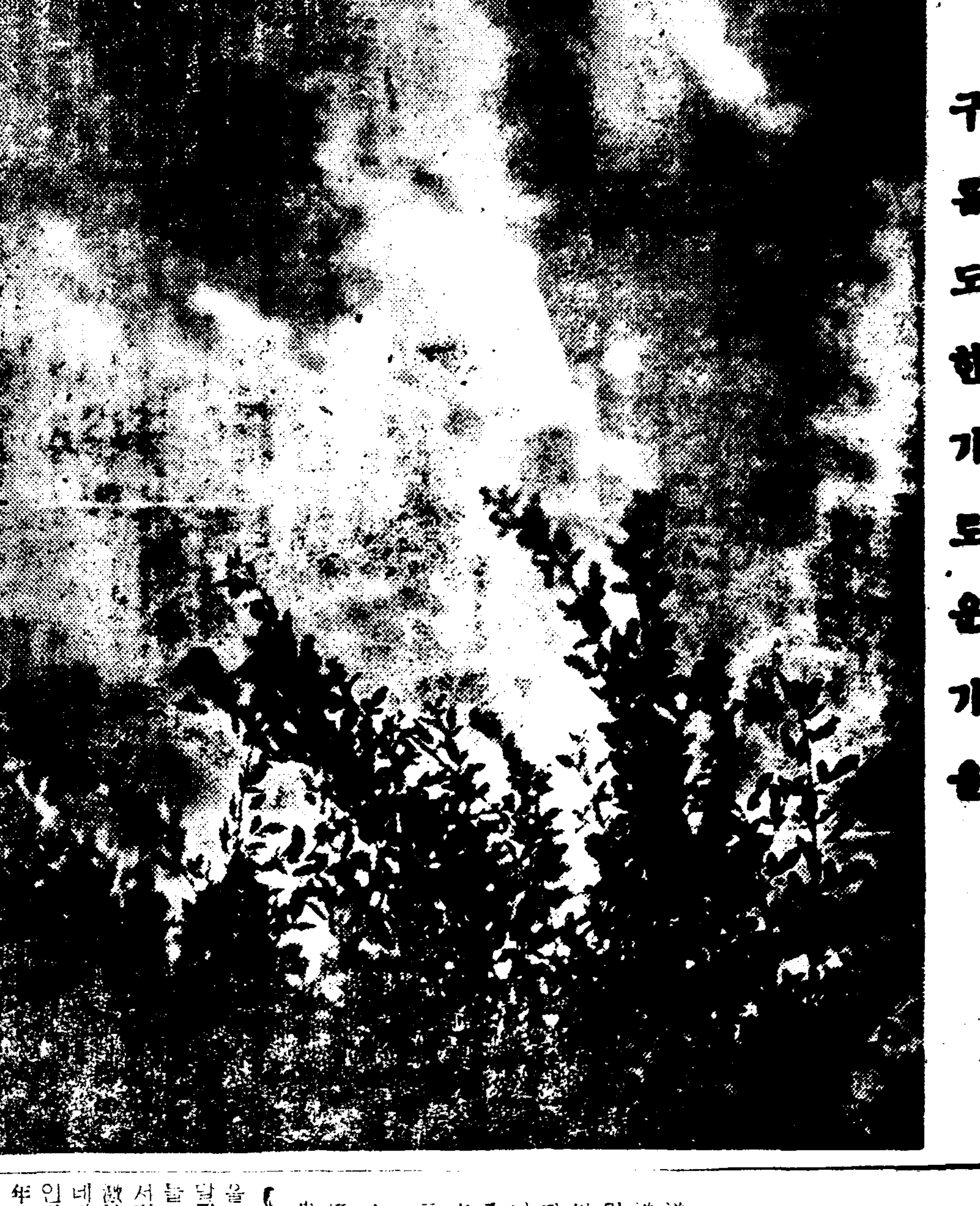

구름도 한가로운 가을

学芸

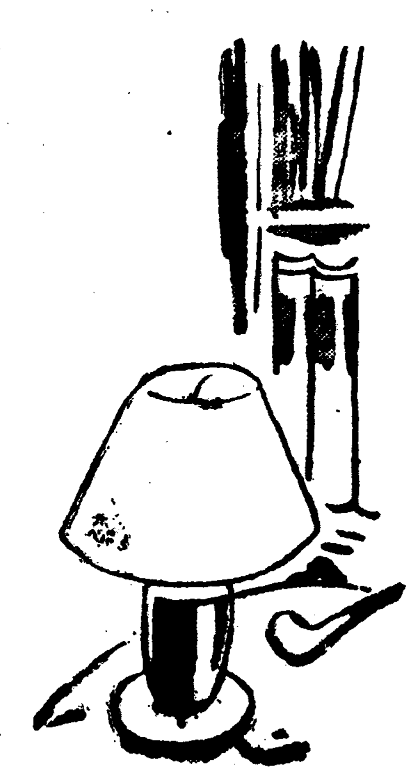

最近의 批評的傾向 (一)
—批判과 中傷—
白 鐵

現代는 大體 어떤時代이기에 文學者가 文學의道를 이야기하는까닭에 反動者가되며 藝術家가 劍을 노코 피리를불기시작한까닭에 恥辱者며 廉恥漢이 된다는말일까?

果然 지나간날 우리들은 文學者이면서 피리보다도 劍을더욱 사랑한事實이 잇섯다 하나 그때에도 우리들은 劍그自身을 사랑하는것보다는 劍을 피리로 생각한까닭에 그것을 사랑한것이 아니엇슬까?

暴風雨가튼 情熱이 街頭에 넘처흘을때에 우리들이 武人의 子息인때문에 五月의行列에 뛰여든것이아니고 그 情熱을 文學우에 表現하기위하야 오직 그行列에 直參하는길이 同時에 文學의길이엿든까닭에 우리들은 즐거서 街頭에뛰여나가지아니햇든가?

하나 우리들이 피리와 뭇을 갓지고 劍을들때 文學의道를버리고 街頭行列에 말려여갈때에 하로밤 피뎌서 臺山아플지나는 樵夫는 分明히 들엇다고한다!! 편편(피리를불라는 希臘神)은 드듸여 永眠하다!라고。그리고 이 편편의 最後의 呻吟聲이 들릴때에 우리들은 비로서 行列에서 발을 멈추고 低徊反省하엿다 果然이것은 文學의길일까?

幸인지 不幸인지 오늘날은 劍은 劍이요 決코 피리가 아니다!라고 反省하며 그劍代身에 피리를 바꾸어 쥐게된 時節이 온듯하다!고 말하면 나는다시 罪人 反動者의 斷罪線分을 바더야할까?

하나 우리들에게와서 이것만은 事實인듯하다! 只今까지그 政治的 指令에 服從하고 世界經濟的危機의 統察을 報告하는데 汲汲하야 文學者가 文學의獨自的領域을 기피 생각할

餘裕를 갓지못햇스며 當面에 文學에대하야 생각하고이야기하고시픈 文學者가잇섯다고하야도 그 右翼的偏向者의 罪名을 두려워 敢히 大膽히 그文學의 情熱을 發表하지못하든것이 今日에와서는 우리들은 政治人이 아니고 어데까지든지 文學者라는 自負과自信떼리서 文學에 對한 自己의 所信을 忌憚업시 宣言하고 發表하게되리만치 情勢는 緩和된듯하다! 그리하야 우리들에게 잇서 지금까지 흘르지 못하고 累積되엿든 文學에對한 情熱은 마치 流積되엿든 貯水가 崩壞되는 堤防과함께 急流되는 形勢와가티 流出될때에 우리들은 것잡을수업는 衝動과 情熱을 안고 저마다 文學을 이야기하는때 波瀾하게되엿다 하나 이것은 一部의 批判者와 批評과가티 一般情勢가 逆行된까닭에 所致된現象도아니며 또한 무슨肉體的切迫이 來한때문에 所出된 局面도 아니다! 文學者가 政治主義를 버리고 文學의眞體에 돌아온것은 一般情勢가 進展 [illegible]의如何를

莫論하고 반듯이 到來되여야할것이엇스며 金南天君이 말하는 그 肉體的인切迫도 朴英熙氏가 文學의本道를 찻기시작한것은 決코 그 肉體的苦痛以後의 일이아니엇스며 나의 人間探求의問題도 亦是나의 出獄後의 일이아니고 入獄數年前에 始作되엿든 누구나 周知하는 事實이다

따라서 朴英熙氏가 文學의本道를 論하고 白鐵이 人間探求를 이야기한다고해서 그것이 文學者의 言明인限에서 무슨情勢와 肉體的인 切迫下에 所致된 屈服도아니며 하물며 그것이 反動의 態度일理는 萬無한일이다 가사로 우리들에게와서 오래동안 마켯든 文學의 情熱을 論하는때 當面하야 階級과 政治問題에 論及하자안는다고해서 그것이 곳 背信者며 反動者로 될理가 잇슬까?

우리들은 다만 文學的事實에 關하야 過去의 프로文學의 犯한 政治的過誤를 指摘하고 무엇보다도 文學의獨自的領域으로돌아와서 그것을 固守하고 모든것을 文學的立場에서 再認識 再出發시키려는곳에 朴英熙氏의

本道를 찻는意味가 잇고 白鐵의 人間探求의 길이 提唱된것인줄을 안다!

이때에 잇서 그소위批判者가 過去의 프로文學의 機械的過誤를 全然否認하든가 또는 今日에와서도 오히려 政治와 文學

漢詩募集

題……白頭山
押……[illegible]
限 九月末日
(薄謝進呈)

白頭山探險의 科學的收穫

白頭山에 잇는 昆蟲의 分布狀態
● 金 秉 河

2. Satyrus dryas Okfusi (Fruhstorfer) オクミジャノメチフ「우리말은업슴」 北鮮이야 말로 朝鮮이 자랑할만한 特有種으로 白頭山밖에가지고잇는 珍品이다 勿論 滿洲中國 西伯利亞 日本內地에도업는 特異種이다 白頭山이라하드래도 多産은못되고 農事洞에서 茂山時間에 分布되어잇다

[illegible] Melanargia halimede [illegible] (Felder) シロジャノメチフ「우리말은업슴」 朝鮮에서는 中部朝鮮以北에만잇고 以南에는 類似種이 有産種이다 滿洲와 中國에는 分布되어잇고 日本內地 臺灣 北海道 樺太에는 업다 咸鏡 平安 南北道高原地帶에 多産이며 白頭山에도 無限까지 分布되어잇다

[illegible] (Butler) テウセンベニヒカゲ「우리말은업슴」

이것도 朝鮮만가지고잇는 特有種이다 西北朝鮮高原地帶에서부터 白頭山全體에 分布되어잇다 滿洲에도업고 西伯利亞 中國 日本內地 北海道 樺太에는 類似種이 有産種이다。

Erebia ligea ajanensis (Ménétriès) アムールベニヒカゲ「우리말은업슴」 北鮮도 前者와 가타고보겟는데 西伯利亞에는잇고 그리고

餘에서도 西北地方高原地帶에 有한데 白頭山에도 咸武以上無個關에만有하나 그다지 多가만다고할수업다。

6. Oeneis jutta jutta (Hübner) アムールタカネヒカゲ「우리말로업슴」 이것도 白頭山이 가지고잇는 特有種으로 白頭山을 中心으로 分布되어잇다 西伯利亞에잇고 北海道와 樺太에 類似種이 有産種이다

7. Parage deidamia erebina (Butler) テウセンツマジロジャノメテフ 朝鮮에잇서 濟州島와 鬱陵島를 除하고는 半島全體에 分布되어다고 볼수잇는同時 滿洲에도잇고 白頭山全體에 散在하야잇다。

8. Parage achine achinoides (Butler) ウラジャノメ「우리말로업슴」 白頭山을 中心으로 咸鏡南北道高原地帶에잇고 그리고 죽나리어가지고 中部朝鮮地方에 多産이며 南部朝鮮地方에 업다 滿洲와 中國에 散布되어잇고 日本內地、臺灣、北海島、樺太에는全無하다。

9. Coenonympha oedippus annulifer (Butler) ヒメヒカゲ「우리말로업슴」 朝鮮에잇서서는 鬱陵島에만업고 濟州島 半島全體에 分布되고 日本內地及 滿洲에도有하며 北海道 西伯利亞 中國、樺太에도업다 白頭山에도 麓下에 多産이다。

Nymphalidae 蛺蝶科

此科는朝鮮産이 約九十種假量이다

1. Melitaea aurinia mandschurica (Staudinger) テウセンヘウモンモドキ「우리말로업음」

이것도 中部朝鮮以北에만有하고 南部朝鮮과 濟州島及鬱陵島에는업다 勿論日本內地 北海道 樺太 臺灣도업고 다만 滿洲와中國에잇슬뿐이다。

2. Melitaea athalia niphona (Butler) コヘウモンモドキ「우리말로업습」 朝鮮半島全體로 分布되어잇고 濟州島及 鬱陵島는 勿論업스며 白頭山麓下와 咸鏡、平安南北의 高原地帶에 多産이라하겟다。

3. Argynnis aglaia fortuna (Janson) ギンボシヘウモン「우리말로업슴」 朝鮮半島全體에 分布되어잇고 鬱陵島와 濟州島에는업다 滿洲와 中國 日本內地本土에 有하고 臺灣、樺太、西伯利亞에는업다 白頭山에는 農事洞을 中心하야 散在하여잇다

4. Argynnis adippe coreana (Grum-Grshimailo)? (Graeser) ウラギンヘウモン「우리말로업슴」 濟州島와 鬱陵島만업고 朝鮮半島全體에 有한바 西伯利亞 樺太에잇고 日本內地及臺灣、滿洲、中國에는업다

5. Argynnis ino amurensis (Staudinger) テウセンコヘウモン「우리말로업슴」 朝鮮과北海道及樺太에만 有하고 滿洲와 中國과 西伯利亞 日本內地本土에는업다 朝鮮에잇서도 中部朝鮮以北에만 有하고 濟州島及 鬱陵島는 勿論업스며 白頭山麓下와 咸鏡、平安南北의 高原地帶에 多産이라하겟다。

東西人文의 接觸
故事拾綴
湖 岩

어떤詩人이 東西한비가리 東洋은 어대까지 東洋이되고 西洋은 어대까지 西洋이 되고 말것인가。아니다 東西文化는 畢竟融合漸成될 運命을 가젓다。이것이 決코 詩人의 幻夢이 아니다。일즉 學者의 妄想이 아니다。일즉 中央亞細亞에서 일운東西文化의 交涉은 人類의 將來를 暗示하고잇다。

一望無際 荒凉한 沙原에 봄이오면 百花가 한꺼번에 爭姸하야 天下奇觀을 呈하는 中央亞細亞는 옛날 十里鄉와 葡萄의 産地로 有名하든 西域이다。여기서 漢土希臘及 印度等三方의 文化가 接觸을 보게되엇다

歐洲一帶을 가지고 世界史로 認定하든 西洋史學者들도 近年에는 차침 그迷夢을 깨트리고 이東西文化의 交涉地點인 印度乃至西域의 史를 硏究하기에 만흔興味를 갓게되엇다

그러나 가장 困難을 느끼는것은 史料인바 印度나 西域은 아주 史料가업고 오즉中國人의 記錄에 엇기는 엇스나 얻은바 藝의 爭와 蘇의 記와 가트며 다행이 第七世紀中葉까지는 玄奘의 西域記가 잇고 同世紀末葉까지도 義淨의 傳이 잇서 그當時 印度西域의 事情을 調査함에 크게 參考가 되나 第八世紀初葉에 가서는 全然히 參考할 史料가 업섯다。

그런데 慧超의 旅行記는 그가 스스로 踏破한 이八世紀初葉의 印度及 西域의 事情을 如實히 傳해주므로 學界의 唯一한 執物가 된다。慧超의 旅行記가 天下至寶가된 所以는 실로 이點에잇다。

慧超의 이著述은 佛敎人에게 必讀할것은 말도 할것 업거니와 東西人文交涉의 史料로서 거의 絶對的 價値를 가젓다한다。近日 某史家는 말하되 中國人으로 最古旅行記를 쓴이는 法顯이라하엿지만 나는말하기를 朝鮮人으로 最古旅行記를 쓴이는 慧超라고 하고시프다。오늘날 傳하는 新羅人의 著述로 純宗敎에 關한것 以外에 文學作品으로 最古한것이 오즉 이慧超의 旅行記임을 생각하면 우리는 慧超에게 感謝하지아니할수 업다。

勿論 韓文學로는 [illegible]의花 千載一篇이 남아잇스며 이것이 慧超의 旅行記보담 훨신압선것도 事實이나 본대 系統잇는 著作가 아니오 혹은 이와거의 前後하야된 新羅鄕歌도 몃가지 傳하지 안는바 아니나 그역 集成된 冊子는 아니다。新羅末 崔孤雲의 桂苑筆耕가튼 今日殘存한 新羅人의 著書로는 唯一의것이잇지만 이것은 慧超의旅行記보담 二百年뒤에 된것이다 그럼으로

慧超의 旅行記는 世界人에게 잇서는 史料로 價値를 가젓고 이外에도 朝鮮人에게는 文學으로 價値를 가지고잇다。

高楠博士의 慧超傳考를 보면 그는 開元七年에 十六歲의少年으로 當時唐에와서 弘敎하는 梵僧金剛智에게 師事하엿고 그後 金剛智의 弟子가 되어 [illegible] 高足六人중에 一人이 되엇스며 혹은內道場에 잇서 講說도 하고 혹은 五臺山에 잇서 譯經에 從事도하야 어쨋든지 [illegible] 佛法弘通에 무척애를 써섯다。

慧超의 [illegible] 日本高僧最澄(傳敎大師)이 그에게 배웟고 또慧超의 同門에 [illegible] 잇스니 日本高僧空海(弘法大師)가 곳그에게 배웟다。이로보면 慧超는 [illegible]

現代思惟의 現實的形態 ②
金 基 錫

을 區別하지안는다면 問題는 全然 달려진다! 하나 亦是 그批判者들도 그런事實을 否認하지못하면서形式으로만은 眞心에 업는 過激한 言辭를 時宣하는데서 自己네가 무슨 朝鮮文學의 正統派인것가튼 姿勢를보히며 結局은 數年前의 陳腐한主題를 慢性的으로 墨守하고 昨日의 論調를 그대로 反復하면서도 自己네만이 文學運動의 指導者인것처럼 自

侍하는데는 언제나 마음잇는사람으로하야금 苦笑를 禁치못케하거나 와 더욱이 나가서는 自己네만이 唯一한 批判者인 態度를 외람히 갓고 良心的으로 文學의새로운 課題를 探索하려는 學徒에 對하야 責任도 良心도업시 反動者 頹落者의 ≪時說的言辭를 加하는것을볼때에 우리들은 가장 不快한反感가을데서 그批判의性質을 疑訝하지안을수업게된다!

개명時期가아닌가。

사람들은 오늘의 現實主義란것을 過去의思惟의 綜合도發展이라고하야 잇슬어내일지도몰은다。그러나 오늘의 現實主義가 그자신의 地位를 根本主義를 道하야 反省하려고하지안코 한갓 批判하는데잇서서 부질업시 자기만을내여세우는 그 룰되게할것고잇슴을보라。

오늘의現實主義가 存在와世界를 바로理解하기에힘쓰면서 그 자신을 行動、實踐에로 내여모는것이아니고 단순한情熱에서우러나 알뒤틀어 아리지못하고 줄곳 덤비기만하는데서 우리들은 現代的思惟의 또 現代的實踐의 現實的發展이아니라、頹落을 發見을 보게된다。우리들은 現代의 思惟가 運動性에잇서서 특히 健全치못한 運動性에잇서서 자기를限定함을 보아왓다。그러고 現代의思惟가가진 어운動性도 는情熱性은 그자신이經驗하고잇

는 現代的現實에서오고 또 現代的現實에숨어든다는것을 보아왓다。

現代의思惟는 분명히 어떤시름에지처버린 사람가튼것이아닌가。그는 자기가 모도를들엇고 모도를보앗고 모도를속으로 알고잇다고 중얼거린다。그러나 기실 그는 자기가본것이무엇이고 자기가속으로안다고 생각하고잇는 것이 무엇인지를모른다。잠고대하는것가티 무어라고중얼거리는 이너머저잇는사람。너머진자리에서 바로이러나 어떠케되면 기운차게달릴것도가튼 아너머저잇는사람。이 이상한사람에게서 우리들은 現代의思惟의 근본업뜰을 바라보게되는것이아닌가。

픔사이로 소리업시 빠저흐르는물。이즈러진地面우에 힘업시 모혀드는물。이것은 오래지안히 사나운비탈、어금찬流床을맛내여 요란한소리를내이면서 기운차게 달리는때가잇다。

現代가 겸핏보기에 思惟의喪失의 時代인것가트면서 기실哲學에대한 一般의關心이 날로기퍼감을보라。오늘의辯證法이란것

이 만혼사람의思惟에 이리도갈피갈피 숨어드는것은 적어도그一面의理由로서 그것이 이哲學에대한現代의志向에 거륵을마추어 나타난때문이아닌가。哲學의復興。哲學에대한 새로운關心의 昂揚。이것은 단순히 觀念에의 後退로보아버릴것이아닌 現代의 思惟의 乃至、現代的現實의 한 根本志向인것이다。

사람들은 在來의思想 또는思

惟를 가르처 싯기거대 우리들의 信條를바로한한것이업다고들한다 希臘的思惟 또는 近世的思惟는그것이 現代의思惟에 견주어 분명히 엷거틀스므거를 앞서기는하엿지언정、결코떠러지지는안햇다。오직 그것이 오늘의 사람들을 한개바른實踐에잇슬態度로 嚴覺、超越되어잇지못한데 지나지안는다。思惟의器官。이것은 現代的現實을 反映하는 한개現象이면서 그자신 現代的現實을 構成한다。思惟와現實의 부단한 相互浸潤。여기서 우리들은 思惟의 存在로서의 새로운性格을외운다。

生의哲學、存在學、辯證法、新헤-겔主義。이만혼流派의哲學이 비마즌 대밧모양으로 빽족빽족 머리를드는것을보라。그리고 자기를 現實의學으로 냅흘줄모라觀念論 觀相主義로 規定하는 驟亂한論議를드러보라。사람들은 眞實한歷史觀에대한 久遠한志向에몰려 하나에서 다른하나로옴겨가는배바쁜 途程에오른다。徘徊、追從、또轉向。오늘의사람들을 바른思惟、바른實踐에로 내여보내는 한개眞摯한 哲學은업는가。

海山詠草 (上)
无涯 梁 柱 東

夢金浦沙山謡
携來無處覓圓方、片嶼令人意轉忙。依悵舊晝遊蘆嶼、細碎雨身夢華華。蒼陽洗雨千年久、幻蜃成峰一瞬忙。誰識善埋埋不得、滿江明月盡阿郞。

金沙落照
平沙落日渺無際、說道風流不在濤。芒角憶煌千尺練、泡花的歷牛羗春。此時曠感人皆易、忍地傷心我亦新。萬古息龍吞不嚙、來回行樂幾良辰。

阿郎浦謡
在夢金浦北、俗傳新羅郞徒所遊處。梁谷有詩。
阿郞昔日遂玄門、到此遨遊驚俗春。兩岸轆岩委遺骨、五更明月載詩魂。閒名已料生前事、特地重尋去後痕。誕矣昇仙峰下水、俗云丹竈洗爵盆。

再遊大小蘿中途見阻
老蘿蹤跡在天涯、相距不過數里沙。新興適來絃上矢、蕭源猶隔霧中花。依山士室云無滅、掃海雙岩倘不斜。自愧塵緣猶未了、鄕緣欠博望槎。

漢詩
『蓮』—押心
桐岡 考選

選外佳作二之三
井邑郡市基里 崔 宇 鉉

紅臉綠衣絕俗侵
亭亭出立碧波心
何時湘女舖雲錦
昨夜仙娥墜玉簪
十里聞香嗟不盡
一江對月思難禁
莫將桂棹乘流遠
恐負期人花裏尋

讀者社交室

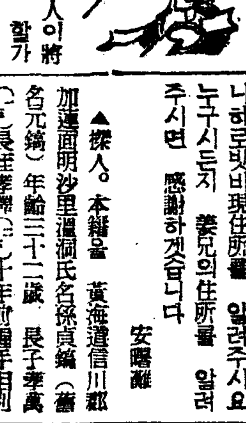

▲多忙中未安합니다 本人이 將來 寫眞師가되여 營業을 할가하오나 京城府內에 寫眞學校又는 講習所等이잇슴니까 學費는 얼마나되며卒業합니가 下敎하십을 바람니다 咸興讀者 P 生

▲書籍讓渡를 滿天下同讀者諸氏에게廣告함 本讀者는所營의書店을그만두고이에累個市、麻衣太子、妻等一切의有數한新本朝鮮文學小說類와 各種古本書籍을合處數百部를새로書店을내려는이에게나 또는必要를늣기는讀者中希望者이면 그誰某를不問하고最大歡價로讓渡할意向이잇스니 有意한同讀者는 急速히 다음住所로通知하여주십시요
京城安國町六六番地 李泊園

▲本人은二十三歲된男子이온대 遞信局技工講技工見習을 하고잇슴니다 무슨冊을보아야 速히電信電話의常識을 어들수잇슴니까 잘指導하여주시면 感謝하겟슴니다 安州 日日生

▲小生이左記書籍을 讓渡或은 交換(社會科學書籍과)하고저하오니 有意하신분은 問議하여주십시요、톨스토이=藝術論、外 입츠이바시에푸、챠·롤돈、아프롤·싱크레아、레-마르크、단테、밀톤 等의作品日本譯이多少잇습니다
春川邑昭陽通二의一〇八 朴信燁

▲流星生게 先生님이社交室을 通하야 藝術을硏究할동모를求하얏스나 그것이무슨意味의말슴인지 잘모르겟슴니다 即 紙上으로 서로通信硏究할동모를求하시는지 그러치안으면 直接實踐的

▲白波宴萬浩兄!너무나 오래 간만입니다 그런대 지금은 어데서 무엇을 하십니까? 언제나 農村이 그립다든 兄이여!農村情景을 알려드리겟사오니하로밧비現住所를 알려주시요 누구시든지 萬兄의住所를 알려주시면 感謝하겟슴니다 安曙離

▲探人 本籍을 黃海道信川郡加連面明沙里遣洞氏名孫眞鎬(舊名元鎬)年齡三十二歲 長子孝萬(五)長任孝澤(三)十年前攜手相別한後君은平安南道江西舞鶴旋으로가고從兄은江原道長簡으로入來한後三年前一次書信으로 往來하엿든바 其後至今까지 從無消息이나 風便에드른즉 江西無鶴旋에有하다니 何故로信信이無하냐 이글을보거든 卽時書信하여라……讀者諸賢中或 君의居處를아시는분이 게시거든社交室에이나 左記住所로通知해주시면大端히 고맙겟슴니다
江原道通川郡順領面新月里二三番地 從兄 孫龍天

▲讀者中 春園作「麻衣太子」나 (作者未詳)「新譯水滸傳」 所有者中가지신분이게시면 生의所有한白南作「大聖寺」과交換코저하오니 諸氏中 意向이계신先生이 有하오면 下記住所로通知하시되 交換方法을 便利로下敎하옵소서
平南江西郡營林面和營里 金在龍

▲京城府通義町六一 李氏 希望하시는분 左記住所로來問하시요 厚待함니다

▲求人(아잣자기)한사람求하오니 某地에서 陶器店을經營코자하옵는바 仕入處를아자못하와仰告하오니 大阪日本陶器會社外數處住所와 京城郡賣商의住所를알려주시오면 大端感謝하겟나이다 开浦 一讀者

▲小生이 某地에서 陶器店을經營코자 하는데 [illegible]

海州文協主催 演劇鑑賞大會

海州文協藝術部에서는 그첫事業으로 오는十七、八兩日間海州劇場에서 演劇鑑賞大會를開催하게되엿다하는바 레퍼토리는 新作「아리랑고개」(朴)하며 演出은 崔丙漢君이라한다

新刊紹介

▲交通內外 九月號 發行所 東京市下谷區大谷町二ノ三 日本鐵道타임스社 定價十錢
▲文敎の朝鮮 九月號 發行所 朝鮮總督府學務局內 朝鮮敎育會 振替京城一〇三〇番 定價三十錢
▲東洋實業(月刊) 第四號 發行所 京城府前서울町 東洋通信社朝鮮事務所 振替京城三四一九號 定價一部十二錢

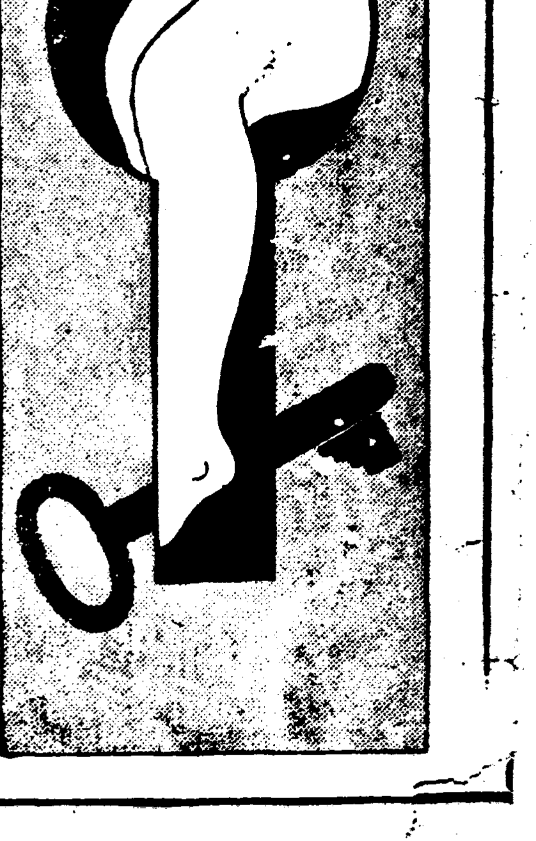

無限한 快樂
無能者도瞬時로紅夢에드는性慾激增劑
性慾學權威 日本獨逸 醫學博士 羽太銳治 先生 大發明
服用後卅分이면精力이體內에넘친다。산活性호루몬數種과東洋千古의高貴秘藥과의協力인絶對偉力。不能者거든곳이快藥을잡수시요!

服用하든翌日부터强精이빼처
住所(姓名上略) 花 村 杏 二

五年間이나 夫婦生活에 [illegible]하든夫婦生活을버서나서、보드러운春風과가튼夫婦和合을맛보게되엇도록 藥キング、オブ、キングス의偉力이라고夫婦共히感謝하옵니이다。[illegible]에 不眠으로 花柳界에出入하게되자不能에精力이衰하여 元氣가줄어버려서、不眠症으로숨차기가고萬事도고 [illegible] 氣運을못차리게되여서 妻의要求에 도모지 應할수없게되었는니다。高價한藥을[illegible] 婦間에는漸漸사이가멀어지게되여 及其他에는全혀不滿한家庭이되여버렷습니다。조끔도効果가업서서이제는絶望이라決心하든날아침新聞에서キング、オブ、キングス의偉効를맛고 즉시賣店으로注文해다먹고난후부터妻를滿足시키게되고 快感은强烈、且下는참으로强壯하게되엿습니다。頭腦도明晰해지고快感은强烈、且下는참으로强壯하게되엿습니다。

性的不能은最大不幸
人生에무엇이最大不幸인가하면 살아잇서서性事의快樂을맛보지못하는것처럼悲慘한것은업다。夢精遺精의不快、陰萎無力의焦燥한男子로서참을수업는不滿이요또不名譽이다。時代에變遷에따라이러한사람이漸漸增加되는것은매우寒心한일이다。

靑少年은周圍의刺戟으로조숙하게性에눈뜨게되며○淫에맛드러神經을破壞하고、結婚不能에빠지게되며、幸으로結婚하드라도性事不能으로完全한夫婦愛를늣기매즈며도性慾亂費로因해서神經이疲勞되버려今에不能者가되는것은肚年者에더만타

從來의精力藥은 何故로안듯나
性의滿足은無限한것이나 滿足한以上의滿足을求함으로 조금이라도不滿이잇스면失望煩悶한다。此弱點을利用해서形形色色의高價한强精藥과玩具에갓가운器具等이잇스나 그런것들로서한번이즌快樂을다시차즈신분이 一人이라도잇습니까? 그는絶對로업다。
醫學이되며 性的不能은器具로는根治못되며 또산호루몬을服用하지아니하면絶對健康하게안되는것이明瞭하게說明되잇는故로 無能者는산호루몬이업는까닭에效가잇슬理絶對로업다。

사라잇는호루몬이數種體內에서奔馬가티活動
失望失意의諸者에게責任지고推奬하는性慾增强回春藥キング、オブ、キングス는 性慾學의世界的權威로서著書도만흔日本獨逸兩醫學博士羽太銳治先生이畢生의大發明藥으로發表한것이니 本劑中에는精嚢、睾丸 卵巢 副腎 其他人體에必要한數種의호루몬을사라잇는채로含有한테다 東洋古來의高貴藥을理想的으로配合함으로서 時에서로協力하야서서 强精强壯力이湧出이活動하야精力이끄러나오는故로 如何한不能者라도곳시本劑로서 人生의快樂을充分히獲得합수잇다。

老翁이青年가튼精力을어더
住所(右 同) 眞 野 新 吉

六十이란소리를듯게되면서 精力이全혀업서지고 젊은女子를對해도 春情가튼生氣이도모지업스며 주름살이만아진얼빗은赤銅色과가티보기에도숭해저서 每日그저누어지내게되엿섯스나 東京가잇는子息들이服用하시라고보내준キング、オブ、キングス를먹고나니까 藥이이러케도效하는것은처음보앗습니다。形容할수도업는精力이아침이면 靑春時代와갓흠이 充實해지고 처재口味가돌고皮膚가潤澤해져서 지난날도今에서도 核纖에가름고自覺을喚起하엿스나 조금도疲困하지안코 第一孫닭의 貌樣을알아보는 今日까지 精力의 [illegible] 安心하고잇스나그래도 고희게할수업슴니다。每日十粒式으로나려서服用하고잇스나 그래도効力이신거갓습니다。十圓藥을一箱하여試驗하게해드리시요。送料合하야十圓四十二錢封入함

失望하든青年이忽然優等生이돼
住所(右 同) 木 崎 忠 三

○淫의惡習에빠저서意思가弱한탓으로中止못하고 夢精에苦痛든맛어元氣가도모지업스며 두번이 지고머리는무거웁고 學校成績은나빠저 落第하고서前途를悲觀하고 여러가지로精力藥을먹어기도하며高價한器械를求해다가治療해봣스나 조금도効果가업섯다。偶然하게同伴에게서キング、オブ、キングス의偉効한소리를듯고서 이것이면確効果가잇스리라맛고 즉시十圓分을注文해다服用하고늘낸것은 두時間쯤으로 무어이라形容할수업는精力이끌어나서腰邊이후끈닷는것갓고四五日만에夢漏이끈지고 精力빼처서頭腦는明晰해지고 記憶力이强해저서學校成績은優等이되여明春卒業입니다。卒業하면 즉시結婚하게되엿스니이것도聖藥의恩德이라며으나感謝합니다。

實驗數萬人이大成功
醫學博士 羽太銳治

古來로性慾은人生의最大快樂라고하나 그러나、또歷史上으로보면性慾으로해서여러가지큰事件도發生되엿다。그만큼性慾은人生의重大問題인것이나、한번性事不能에빠지면一生을失敗하거나家庭에는天婦愛가全無해진다。

自己는獨逸서호루몬을硏究하고東洋서千古精力藥을硏究하야드디여世界에는나라에도업는、張精回春藥キング、オブ、キングス를發明해냇다。호루몬만으로는完全치못하므로此에東洋의高貴精力藥을事興의最高로配合식혀數萬人에게實驗한結果는百發百中이엿다。無力男子를數限업시光明을與하는때는キング、オブ、キングス를除하고는다시絶對로업다고맛고이確信을가지고잇는바이다。

注文하는方法
小瓶(百粒)貳圓 中瓶(二八〇粒)五圓 大瓶(六百粒)十圓 送料四十二錢。責任을保證하기爲하야一般藥房에는內어사오니希望하시는분은東京市芝區通新町十三番地ノ一合名會社春泉堂으로直接振替口座(東京 [illegible])또는藥書로代金을引換便에보내라고注文하시는때로急送하여드립니다

連載野談

薯童記 (一七)

(不許轉載上演)

申鼎言 作 金熊超 畵

마를캐든총각 (三)

선화공주의 아름다운 소문이 점점 넓니 퍼져서 마음을조이는 남자의 수효도 또한 늘어가게 되엿다。

그래서 선화공주를 욕심내는 남자는 자긔의 수단대로 선화공주와 혼인하려는 주선을 맨들하기 시작하얏다。

그러나 진평대왕께서는 어느왕족이나 어느 조신의 아들이 잇는지

『웅。선화공주는 아직 년긔가 어릴뿐아니라 내가 부마를간택하겟다는 령을 내릴때까지는 나를번거롭게하지 말지어다。』

하시며 모든사람의 알외이는것을 한마듸 말슴으로써 물니치시엿다。

그것은 물론 그 알외는 사람의 자손중에서는 부마가될만한 재목이업는것을 잘 아시는 까닭이엿다。

그럼으로 여러조신들은 감히 선화공주의 혼사를 진평대왕께 다시 알외이지는 못하나 각각 속마음으로는 먼저 진평대왕의 마음을 동릴만한 조흔꾀를 궁리하기에 애를 썻다。

이때 백제나라 남지(南池)라는 곳에 서동(薯童)이라 부르는 당년 십륙세가된 어린 총각이잇섯스니 서동은 지극히 가난한 과부의 외아들이엿다。

그런데 원래 서동의 본이름은 장(璋)이어늘 서동이라함은 서동이 날마다、날마다 산으로 들로 넘나들며 마(薯)를 캐어서 그것으로써 그어머니와 끈이를 에이기도하고 혹시는 마를 팔어서 다른 곡식을 사서 그날그날을 연명하여 감으로써 동리사람들이

『마(薯)를 캐는 아이!。』라하야 그것이 그래로 별명이되고 만것이엿다。

서동이 강보에잇섯슬때에는오직 그어머니의 따뜻한 품안에서 그어머니가 과부인지 과부가아닌지。또는 집이 가난한지 부자인지 그것을 알리가 만무하얏다。

그러나 점점 잘아 나히가십세에 갓갑게되여서는

『아하。우리 어머니는 불상하신어머니。그러케 가난한살림에서 무엇을 잘알고 젓을 지어나를 이러케 길러내섯슬가。우리 어머니의 은혜는 진실로 하늘보담 놉흐시지。』

하며 그 과부어머니의 은혜를 갑기 위하야 여러가지를 생각하얏다。

그러나 서동의 어린 가슴에는 오직 답답한것뿐이오 하나도 선긔하고 시원스러운일이업섯다。

그리하야 서동은 여러가지로 생각하다가

『오오。나는 돈이업는놈。그래나 우리 어머니를 즐겁시게할수는 업는일。그러커니。산과 들에 그득히 파뭇친 마라도 캐서 우리 어머니의주리심을 면해 드려야지。』

하고 필경은 마를 캐어 그어머니를 지성으로 봉양하기를시작한것이엇다。

이에 동리의 여러사람들은서동이 마를 캐여가지고 도라오는것을 볼적마다

『오오。서동은 과연 긔특한아이。그 어머니를 봉양하는것은 진실로 출천지효。』

하며 서동을 칭찬하는 말이날로 놉하갓다。

그런데 서동이 마를 캐어살며서지고 이동리 저동리로 돌아다니며 팔적에

『천하절색!。천하절색!。신라의 선화공주는 이 천하에 몰도업는 천하절색!』

이라고 여러사람이 떠드는 소문을 들엇다。

서동이 그 여러 사람이 떠드든 소리를 유심히 듯다가

『허허。그 공주가 그러케도잘생기엿나?』

하며 은근히 선화공주의 지극히 어엽뿐 자래를 마음속으로 그려보앗다。

그런데 서동은 다만 선화공주가 어엽뿌다는 소문만 들은것이 아니요 여러 왕자왕손과 사태부의 자손이 모두 선화공주와 혼인하려고 제각각 닷투어 가며 애를 쓴다는 소문도 듯고 또는 진평왕께서 그부마재목을 여간 골으시는것이 아니라는 소문까지 들엇다。

서동은 이런 여러 소문들을 들을적 마다 어쩐지 가슴이 답답하야지는것을 익이지 못하얏다。

本社主催 圍碁對局譜 —10—

白 尹周炳
黑先 柳鎭河

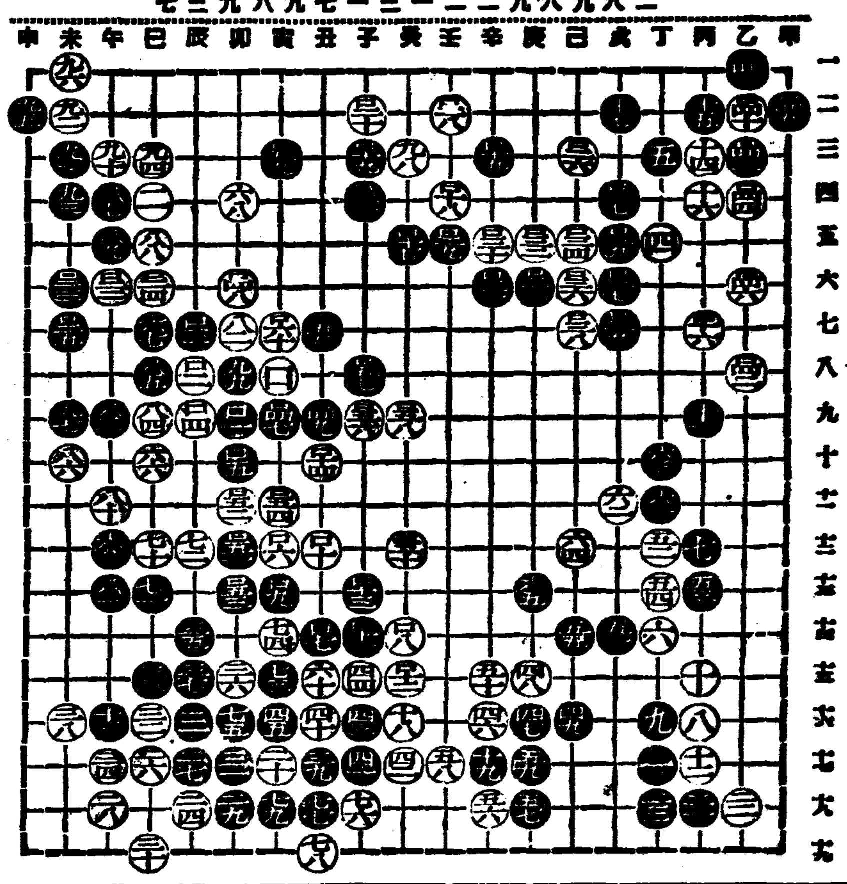

●甲의二 ○乙의十六 ●寅의九 ○卯의十六 ●丑의九 ○癸의十二 ●卯의十二 ○卯의十一 ●卯의十三 ○寅의十一 ●丑의七 ○子의九 ●子의八 ○癸의九 ●寅의三 ○寅의七

禁棋文氏評曰 黑은 紋의九引出를 白이 丑의八로 應하야 出口를 塞하면 危險性이 黑에게 [illegible] 黑이 丑의九로 突子四五分隔陣을 連合하야 完全奏効하면 赤是無妨일것

本社主催 將棋名手對局譜(九)

楚先手 金于石 漢 李在鳳

◀ 圖手十八 ▶

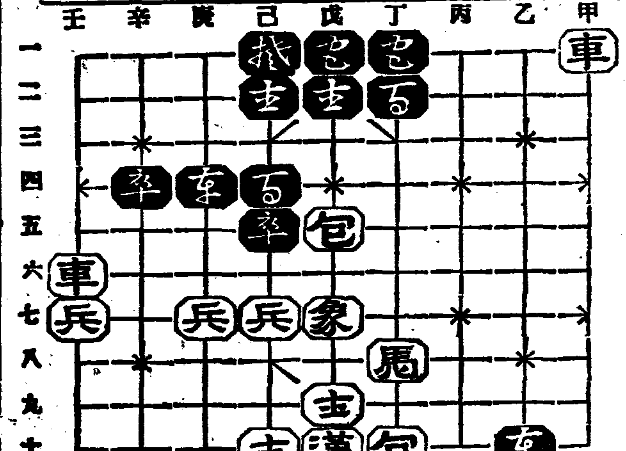

◀ 圖手十九 ▶

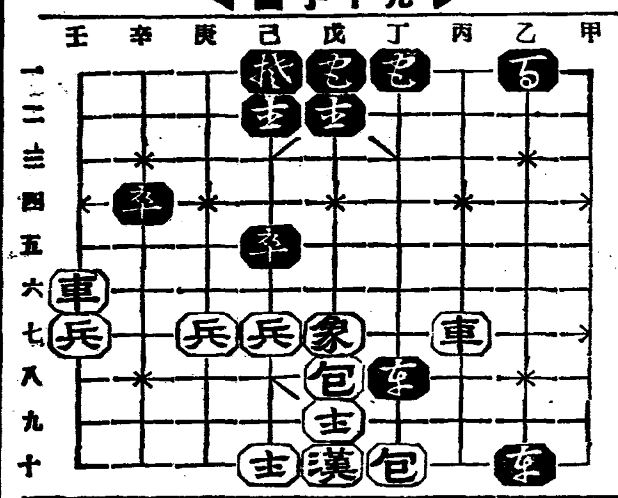

己四馬—丁五
戊五包—戊八
丁五馬—丙七
戊八包—丙八
丁三馬—乙二

甲一車—甲七
庚四馬—丁四
甲七車—丙七打馬
丁四馬—丁八打馬
丙八包—戊八

✶曆✶

九月十六日 (水)
建丁酉八月小(初一日)
辛丑·土·軫·定
●裁衣納財에宜함
●秋分二十三日(舊初八日)
●寒露八日(舊二十三日)

라디오

十五日 (火曜)

◇午後六時 兒童劇
『중지업는잣지리』 一景
―配役― ―金星哲作―
고추쨍이…金福禮 파랑쨍이…徐點淑 노랑쨍이…吳福念 은쨍이…金蒼童 少年甲…方孝君 同乙…白駿基 其他쨍이多數 京城山新童友會

◇同六時二五 滿洲國承認記念日 講演
◇同七時三〇分 (東) 講演
◇同八時 (東) 라듸오드라마 友田恭助外
◇同八時四〇分(東) 피아노獨奏 小田雪江
◇同九時五分 (熊) 不知火를차저서 熊本縣宇土郡松合海岸서 中繼

十六日 (水曜)

◇午後零時五分 花草四巨里 外
一、報念 二、花草四巨里 三、六字백이 四、개고리打令 高佳仙 高飛鳥
◇同一時一五分 婦人時間 『朝鮮옷과다드미의利害』 尹聖用
◇同六時 童話『生命水』
◇同六時二五分 兒童新聞
◇同六時三〇分 講演
『國運의進展과司法保護事業』
司法大臣 林賴三郎
譯講 總督府通譯官 西村眞太郎
◇同七時三〇分 趣味講演
『金剛山과楊蓬來』 李秉岐
◇同八時 唱劇調 一、短歌 白鷗야 二、唱劇調 沈淸歌中 〃泛彼中流〃 丁貞烈 鼓手 韓成俊
◇同八時四〇分 (東)피아노獨奏 一、譚詩曲 A五調長調作品四十七番…쇼팡作曲 二、라캄파넬라…리스트作曲 小田淸江
◇同八時五五分 古談 『鼎中滿錢』 李昊永

第一放送

◇午後六時 (大)幼兒에게녯이야기 關屋五十二

◇同六時二五分 兒童新聞 金鍾鎭
◇同六時三〇分 深夜講座〃金剛山植物〃 培花女高 李德鳳
◇同七時三〇分 農村講座(一) 第二高普 金雄珏
◇同八時 (東)管絃樂 近代及現代의音樂(第九回) 組曲〃原始時代〃…스트라빈스키作曲 第一部 가、가락을 나、戰爭 第二部 가、日本의노래 나、儀式의노래 다、피리의세레나ー데 라、石器競技 日本放送交響樂團 指揮 니코라이시펠부렛트
◇同八時三〇分 怪談〃저언는鬼女〃 申鼎言
◇同九時 歌謠 一、긴雜歌 一、靑雜歌 金燕紅 韓点紅 大笒 金永根 杖鼓 金一字

第一放送 (波長三〇九米)

◇午前六時三〇分(東) 英語會話講座(二ノ九) H・뷔아렛드만 堀英四郎
◇同一時三〇分(大) 美容講座 奧平貞子
◇午後零時五分(大) 모던小唄
◇同二時(東) 婦人時間

◇六時 童話 尹聖相
◇同六時二五分 講演 內山霽堂
◇同七時三〇分(東) 講演 石綠 [illegible] 光峰
◇同八時(東) 管絃樂 日本放送交響樂團
◇同八時三〇分 小唄 小唄 [illegible] 三味線 千代作
◇同八時四〇分 新日本音樂과尺八獨奏 佐藤共山外
◇同九時(東) 落語 春風亭柳橋

十七日 (木曜)

◇午後零時五分 풀루ー트獨奏 一、멜그림・오브・라브…클린트作曲 二、란호이저拔萃曲…빠그너作曲 풀루ー트 金載鎬 피아노伴奏 金駿泳
◇同一時一五分 婦人時間 「家庭에對한衛生」 李[illegible]一
◇同六時 童話 宗橋少年會
◇同六時二五分 兒童新聞
◇同六時三〇分 趣味講演 「가을에우는버렌」 趙福成
◇同七時三〇分 農村講座(二) 第二高普 金雄珏
◇同八時 新調京謠歌謠 金[illegible] 朱[illegible]
◇同八時二五分 하ー프・트리오
◇同八時四〇分 배뱅이굿 崔順愛 金玉葉

第一放送

◇午前六時三〇分 (東)[illegible] 講座(廿五) [illegible]一郎
◇同一〇時三〇分 家庭講座
◇午後零時五分 (大)[illegible] 白井竹堂
◇同二時 [illegible] 櫻井忠平
◇同六時 (大)[illegible]
◇同六時二五分 [illegible] 本多龍成
◇同七時三〇分 講演 韓相龍
◇同八時 (東)淸元 淸元[illegible]太夫外
◇同八時二五分 (東)하푸트리오
◇同八時四〇分 (大)[illegible]民謠 [illegible]一郎
◇同九時 (東)落語 [illegible]

칼리포니아의帝王

『베니스』에서 開催된 第四回國際映畵祭에서는 『루이스・트렌카ー』主演의 獨逸映畵 『칼리포니아의帝國』이 第一席으로 當選되여서 뭇솔리니首相이 寄贈한컵이 授與되엿다

세실리아

조셉・폰・스턴버의監督과 프릿스・크라이슬러의 音樂監督아래 그래스・무어의主演과 프란초트・톤의共演으로 製作된 콜롬비아作品이다。스턴버의 藝術에다가 크라이슬러의 音樂을 더하야 그야말로 錦上添花格이다。

唱劇史上의新機軸

唱劇 春香傳 大公演

보라 適材 適役의 名唱들!

指揮 李東伯
演出 宋萬甲
脚色 丁貞烈 金容承

□配役□

新官使道 金昌龍
李道令 丁南希
春香 朴綠珠
春香母 林小香

房子 吳太石
香丹 金任壽
雲峰 李東伯
任實 丁貞烈
谷城 宋萬甲
獄使丁 沈相健
級唱 徐鴻九
執事 丁元燮
首刑吏 韓成俊

使令 金世俊
使令 曺南承
通引 都點伊
執丈使令 姜太弘
行首妓生 曺鸚鵡
妓生 李桂仙
妓生 李玉花
妓生 成壽香
外數十名

時日 九月下旬・場所 追後發表

主催 朝鮮聲樂研究會
後援 朝鮮日報學藝部

慢性淋疾은 內服療法으로

新發見

體液의循環을利用하야全病竈部에深達하야銀의이온化에依하야淋菌을殺滅하는最新療法

從來考慮되어使用하든局所劑는尿道一部分炎症에對하야作用함에不過하고 또症狀이심이內部에移行되엿것은効果가薄弱하고 初期에잇서서는使用不熟練의結果 內部에드러보내炎症을內攻식혀서所謂淋毒性諸疾患을이르킬危險이만타 다시外用劑는患者에게使用上非常한苦痛과不便不快를作하는것은體驗者의가장苦悶하는바이다

× ×

그런데本劑パロール는京都帝國大學化學研究所의世界的發明「特許金屬オルガノゾル製法」과 最新의コロイド化學을 應用하야 銀을白檀油(共히治淋藥의雙璧)中에極微粒子コロイド狀으로分散하는醫藥理界의劃期的大發見에依하야 完成된銀オルガノゾル로서 唯一權威의內服治淋新藥이다

× ×

即パロール의內服의結果銀이血管淋巴管에吸收되며 體液에强한藥効를주어그循環을利用하야 深部까지라도滲透하야特有의ブラウン運動에依한深達作用으로 淋菌의巢窟尿道同海綿體、攝護腺、副睾丸、膀胱、腎盂 子宮等에到達하야 銀オルガノゾル獨特의銀イオン化에依하야患部에全面的으로徹底的으로作用하야淋菌을殺滅하는故로 男女慢性淋疾에가장効果가만타 또パロール內服의特徵은淋疾初期에잇서서 症狀이漸次內部에移行하는것을 豫防하고深部에서 前部로向하야 治療効果를發揮하야가기때문에 急性初期症狀에는極히安全히 短期間으로治療할수잇스며 不便不快가업는等外用局所劑의缺點을充分히補充할수잇다。

× ×

이것은 內服藥パロール獨特의新治療法으로臨床醫家와患者의實驗에徵하야 絶對好評을博得하는所以이다。即パロール는京大化學研究所에서 其特許施設의理化學的作用으로써 嚴密製造한我國最高權威의治淋藥으로서 一般市場의治淋藥과 다른點을注意하시라 詳細는文獻을參照하시라

京都帝國大學化學研究所 創製

製法特許 パロール

適應症
淋毒性尿道炎、膀胱カタル、淋巴腺炎、攝護腺炎、副睾丸炎、子宮內膜炎 腎盂炎、尿道炎(消渴) 婦人淋毒性疾患

無代進呈

新刊『淋疾과그療法』이라고題한四六判四十餘頁、詳細圖解入冊子를希望하시는분께無料贈呈함。一名一冊限 (朝鮮日報名記入할것)

定價 一圓八十錢 三圓五十錢 五圓五十錢 十圓
送料 內地十五錢 滿鮮四十五錢

◇パロール는全國各地有名藥店にあり。若し品切れの節は直接發賣元へ振替、爲替又は代金引換にて御註文願へば直送いたします(前金御註文の場合は送料不要、郵券代用可)

發賣元 大木合名會社
東京市神田區鍛冶町大通(神田驛前) 振替東京[illegible]番 代表電話神田[illegible]番
大阪市東區淡路町(大手橋西詰) 振替大阪[illegible]番 電話北濱[illegible]番

武田發賣品

夏の胃腸病

胃腸病・諸種慢性病・結核性衰弱

한분이 暑熱에 胃腸을 앓게되엿슬때는 極度로食慾不振과 衰弱을 이르키여症狀은 急激히惡化합니다。

暑熱 이더함을따라서 身體의各機能은鈍하야지며特히胃腸機能을容易하게 障碍함으로써 食慾은 不振하며榮養攝取를 困難케하야衰弱은極度에이르고맙니다。
그리하야벌서胃腸이弱한사람 病弱 衰弱한사람은 胃腸을調整하야食慾振起에힘쓸必要가잇습니다

目的 으로된『아페틴錠』을 服用하면 極히効果的이며 食慾을振起시키며 消化를도와 榮養의吸收를 旺盛히하는한편 榮養素를補給하야榮養을充實히하며 抵抗力을增强함으로써 夏節의胃腸藥과아울너榮養劑로써 賞用되고잇습니다。

食慾不振
消化不良
常習便秘
乳兒綠便
脚氣・貧血
發育不良
榮養障碍

食慾을振起시키며
榮養을充實히 할

アペテン錠

아페틴

50錠(40錢) 200錠(1圓)
500錠(2圓35) 1000錠(4圓50)
—約一月半分— —約三ヶ月分—

發賣元 株式會社 武田長兵衛商店 大阪市東區道修町
關東代理店 株式會社 小西新兵衛商店 東京市日本橋區本町

36—1236(6)

數千同業者가 蹶起 苹果統制에 反對

十三日公會堂서 大會를 開催

反對決議文等作成

[illegible]

道當局態度注目

[illegible]

二千餘町步를 包擁한 石城川改修促進

關係萬餘農民의 生命線이라고

陳情委員道廳에 歎願

[illegible]

現金二百圓也와 衣類六百六十點

新義州兩教會의 赤誠

[illegible]

災地巡訪

穀倉의 全南을 蹂躪한……(一)

甚哉! 暴風雨의 作戲

裸體로 死線에 선 災民을 차저서

光州支局 崔仁植 手記

[illegible]

豪雨再襲으로 淳昌農民恐慌

[illegible]

農村疲弊의 反映 平壤에 土幕民激增

都市美觀保健衛生上問題라고

府當局整理策에 腐心

[illegible]

坑內에서 作業中 人夫四名重傷

[illegible]

交通機關發達로 馬公의 需要激減

牛萬頭增에 馬五百餘頭減少

黃海道內十年間消長

[illegible]

衣類三百七點

楊市市民들이

[illegible]

點心갑을모아 十五圓을寄托

地主懇談會美擧

[illegible]

海州邑兩教會에서 衣類五百餘點

本社海州支局에寄托

[illegible]

平康支局主催 救濟劇大盛況

[illegible]

慰問品送達

[illegible]

愛慾의 彼岸 【101】

李光洙 作
金康稷 畵

[illegible]

不景氣의 失敗는 없다 家庭工業 第二 株式會社

旗 カメヤ旗店 カタログ進呈

チドリ椿香油 チドリ椿木マード

時計 破天荒的廉賣 三一洋行時計部 新義州

好職業 福藥本舖 大阪天王寺

恩給 鄭商會

朝報案內 藥劑師採用

代理店外務員募集 月收百圓以上二百圓程度希望者來談합사 東亞商工株式會社

參茸トニク 補血強壯劑 慈善堂製藥株式會社

紙袋의 製造 副業또는本業에 千代田商店

아이생활 9.10月合號

림질藥은 ネオヂリン

女子店員募集 一、募集要項 二、申込 三、申込期限 昭和十一年九月二十五日까지 鍾路 和信 京城本店

機穀脫用力動 一마마얌 山岡發動機京城支店

通知 本報九月四日附取引停止欄에 京畿道抱川郡西面新邑里四三番地 京抱貨物自動車合資會社代表者李壽鎔으로 揭載됨은 全然無根이기로 茲에 訂正함

少年通信社員募集

器械鍼療法講習會開講 奧村療法學院

밀리온巨璧 新民謠 다산너실리 金時鐘 CM803 對洋 뮤직 大邱아리랑

米穀自治管理法 施行令閣議承認

② 九月二十日부터施行

第二十五、米穀自治管理法第…條第三項의 規定에 依…에잇서서의買…籾米 又는 玄米…物價指數와의 關係및…價格을 參酌하야 이를 定함 但 그價格으로 米穀…法施行令 第二條의標準數…買入에서 日本內地米와의價格…運賃諸…等에 相當한額을 控除한 金額을 超過함은 不得함

第二十六、米穀自治管理法第五十六條第一項(同法第五十八條第二項에서 準用할 境遇를 包含함)의 買入價格은 同法第四十九條 第二項(同法第五十條第一項準用의境遇)又는 第五十七條 第二項(同法第五十條 第一項準用의境遇)의 買入價格으로부터 古米格에 對하야 … 價格을 控除한 額으로 할 … 但古米格에 對하야 … 을 하지안흔 境遇에 잇서서는 米穀自治管理法第四十九條 第二項又는 第五十七條 第二項의 買入價格으로써 그買入價格으로 함

第二十七、米穀自治管理法第五十一條 第一項의 規定에依한 米穀取扱業者는 命令 定함에 依하야 一定數量의 米穀을 …

第二十八、米穀自治管理法第五十五條의 規定에 依하야 … 에 … 本內地 … 米穀… 米穀法施行令第十二條第一項의 平均價格이 同令第二條의 … 價格 … 以下 … 잇다고 認할時에 … 境遇의 … 規定에 對한 … 米穀自治管理法 附則第二項의 規定에 依하야 定한比率 … 米穀生產高 米穀 … 移出高 … 消費 … 其他의 米穀 … 을 參酌하야 米穀自治管理委員會에 諮問하야 이것을 定함

第二十九、米穀自治管理法第五十七條第二項에依한 朝鮮米又는 臺灣米의 買入價格은 米穀統制法施行令 第三條의 …

第三十、… 米穀 … 日本內地米의 … 을 參酌하야 … 의 … 에 … 하는 … 大臣의 定하는 … 에 … 指定하는 … 을 定함 …

第三十六 … 又는 … 의 … 分의 通知 又는 決定을 … 에 … 三十日以內에 … 하야 …

第三十七 … 米穀自治管理法施行規則 … 入組第三項 第九條 第十條及 第十二條 乃至 第十四條의 規定을 準用함

米穀自治管理法施行規則
米穀自治管理法施行令과 同時에 同法施行規則 八十個條의 決定을 보앗는데 그中에는 …

…地方에서 問題가되어잇든 過剩米貯藏에 對한 正租이나 玄米에 … 例外로서 玄米貯藏을 認定하는 規則第七十六條에 … 第七十六條 米穀自治管理法 第四十七條(同法第十六條第二項에서 準用하는 境遇를 包含함)의 寄託은 米穀統制組合 또는 그組合을 行하는 團體의 指定하는 倉庫에 … 하는 … 또는 그 … 에 依하야 … 라서 農林大臣의 定하는 … 件에 適合하는 … 水稻粳正租로서 이것을 … 함 但 特別한 事情이 잇는 境遇에는 農林大臣의 認可를 受하야 地方長官의 定하는 … 에 依하야 正租의 二分之一에 相當한 … 玄米로서 米穀統制組合이 規定에 依하야 農林大臣이 … 이라고 規定하얏다 그러고 右條項中 例外的으로 玄米貯藏을 認하는 境遇는 特別한 事情이 잇는 … 은 條文에 明示하지 안흔 … 으로서 小作人과 地主와의 關係에 依하면 農林當局의 … 法에 依하야 第一次的으로 自治管理하지 안흐면 … 化하지 … 서서의 貯藏의 境遇는 米穀統制組合은 勿論 生產者의 … 統制組合에 잇서서도 玄米貯藏을 認하는것이다…(完)

金組勢力膨大

金聯貸出一億圓突破

◇……最高記錄을示現

金融組合聯合會 貸出金은 金融債券發行에 依한 新資金取得에 依하야 激增되어 八月末까지에는 드듸어 一億圓을 突破하야 過去의 最高記錄이되엇다 今後도 高利債、米穀應急低資의 受入이잇서 今次의 災害復舊資金의 貸出도 豫想될으로 年末에는 一億二千萬圓에 達하리라하야 朝鮮에잇서서의 金組의 勢力은 益益膨大되리라이다

土木復舊費

三千三百萬圓

各道別要求額

이번의 連續的風水害의 復舊工事는 各道로부터 內務局에 提出되어 內務局에서 計數整理를 急히하고잇든바 各道의 要求總額은 三千三百七十一萬二千圓에 達한다 道別의 要求額은 如左하다(單位圓)

▲京畿道 道路橋梁 四四六〇七〇 河川 六六、五〇〇 計 一、一〇六、五七〇
▲忠北 道路橋梁 二〇七、九五〇 河川 七九四、三〇〇 府邑面 二九、〇〇〇 計 三、〇九〇、六五〇
▲忠南 道路 五一一、六〇〇 河川 二四四、一五〇 港灣 五、〇〇〇 計 七六〇、七五〇
▲全北 道路橋梁 一、〇六五、六六二 河川 一、〇三七、〇〇〇 府邑面 二三〇、〇〇〇 計 二、三三三、六六二
▲全南 道路橋梁 一、三三六、〇〇〇 河川 五四〇、〇〇〇 港灣 一八四、〇〇〇 府邑面 一六九、〇〇六 計 二、二二九、〇〇六
▲慶北 道路橋梁 二、七六九、五三八 河川 二、三三九、八〇〇 港灣 四〇、〇〇〇 計 五、一五九、三三八
▲慶南 道路 一、九九一、〇八〇 河川 一、三六〇、〇〇〇 府邑面 一〇五、〇〇〇 港灣 四〇八、三〇〇 計 三、八六四、三八〇
▲黃海 道路橋梁 四〇五、三三〇 … 〇〇六 計 … 八六四、三八
▲平北 道路 一、二五〇、〇〇〇 河川 二〇、〇〇〇 計 一、二七〇、〇〇〇 …
▲江原 道路 九、四七一、六八〇 河川 三、四六〇 港灣 一一五、〇〇〇 計 一三、〇四六、六八〇
▲咸北 道路 五一五、五七〇 …

即道路橋梁復舊費 一千百九十七萬九千圓 河川費 一千四十四萬七千圓 港灣 七十五萬二千圓 府邑面關係 五十三萬三千圓 總計 三千三百七十一萬二千圓이다

丸計의費消事件

幹部責任問題重大視

朝鮮運輸計算保護株式會社(丸計)와 鮮滿運輸株式會社(丸ユ)는 合同되어 各其五萬圓出資로 鮮滿運輸計算株式會社가 創立되려 하는데 丸計의事務會計引繼를 압두고 丸計會計의 費消事件이 暴露되어 지금까지 判明된것만 一萬六千圓의 巨額이라한다 新會社는 이미 各五萬圓 現金出資를 한터임으로 丸計의 費消事件과는 無關이나 丸計淸算에는 큰 問題로서 五萬圓拂込의丸計에 近二萬圓의 費消는 將次 이것을 어떠케 補充할까? 丸計는 株主와 加盟會員의 積立金이 四萬圓이엇슴으로 이四萬圓中 二萬圓이 업서진 세음으로 이것의 淸算이 重視되는데 이被害者는 數百名運送業者인바 會計를 推薦採用하엿고 保證人인 丸計社長岩橋氏 印章을會計에게 맷기고 信用한 副社長李庚仁氏와 正確하고 監査한監査役의 責任이 各其어떠할지 岩橋氏가 釜山서오는後對策이 講究되리라한다

朝取業績好調

高率配當抑制

朝取當期業績은 證券部의 殷盛과 米豆部가 米價의亂高下로 連日 全國第一의 記錄的賣買를 繼續하야 十四日의 賣買高는 六十二萬六千八百石으로 大正九年來의 新記錄을 示現하얏다 그結果當期賣買高累計는 十四日現在 米豆部는 一千百九十六萬三千六百石 證券部八十九萬七千八百二十株로 一開日中에는 前年同期의 賣買高를 超過하야 今後約 二個月餘에 … 賣買高如何에따라서 莫大한 收益을 보게되리라한다 그結果朝取의 今後增配는 더욱 確實하게되엇는데 取引所의 高率配當에 對하야는 現在 日本內地에서는 僞造、博多가二割의高配를 行하고잇스나 總督府에서는 이에對하야 어느程度의 抑制를 하게되리라고 한다

經濟界消息

○高山東拓總裁 十八日入京=高山東拓總裁는 十八日午前二時五十分 釜寺理事 韓秘書 米澤總務課長과함께入京하야 二三日滯在하기로되엇다고

○專賣局功勞職員表彰規程公布=專賣事業에 關하야 功勞가잇는 職員을 表彰할 專賣局職員表彰規程은 十五日總督府訓令第二十四號로써 公布되어即日施行되엇다 右에依하면 高等官判任官은 滿二十五年以上 其他는 滿十五年以上勤續하야 成績操行拔群인者 事故防止改良發明其他功勞가잇는者는 表彰되어 功績章을 授與할것이오 懲戒處分其他不美한 所謂가잇스면 表彰狀功績章은 剝奪하리라한다

取引停止(九月十一)

京城府北米倉町一三六番地 合資會社丸一商店代表者 黑田福松

經濟寸鐵

○ 金組聯의 貸出은 一億圓 突破의 新記錄
○ 朝鮮은 金組의 세상이겟다
○ 國家가 赤字公債로 빗만늘어가니 朝鮮백성들도 貸債力만 增大 되어가나보다
○ 朝鮮米差別撤廢論이 自治法實施를 압두고 再燃
○ 에당초 差別二字를 못지게 한것이 누구의 잘못이기 當該政當局의 再考三思 할일

織物檢查試驗

朝鮮도統制機運

織物의 檢查試驗은 日本內地의 各產地에서도 그方法을 달리하는 關係上 일즉이 그統制가問題되어 商工省에서도 이지음 右統制를 要求하야왓슴으로 全國的統一을 實現하기로되엇는바 拓務省을 通하야 朝鮮에도 通牒이 잇섯다 朝鮮에서도 織物의 檢查規格과 試驗方法을 日本內地에 準하야 新方法으로 統一하기로 되엇다 右檢查試驗方法은

一、長幅、重量에關한것
一、强度、收縮率에關한것
一、組成法에 關한것
一、水分、防水度에 關한것
一、精練、增量에 關한것

의 各項에 亘하야잇다

貯銀群山支店

十月二日開業

貯蓄銀行群山支店은 十月二日부터 開業하기로되엇는데 初代支店長에는 能登利正氏가 就任하기로되엇다

穀聯幹部全部重任

朝鮮穀物協會聯合會의 改組後幹部는 有賀會長、齋藤幹事長以下 幹事는 全部重任하기로 되엇다

產金補助는

三千中小金山에 置重

鑛山行政革新

朝鮮의 鑛山行政의 從前의指導政策은 產金一億圓을 비롯하야 理想目標를 定하고 이에到達키에 努力한結果 成績을擧하얏는만 全力이 傾注되어 例를 產金에 取하드래도 大資本經營의 補助를 要치안흔것에도 補助를 與한과 如한 事例가 不少하고 中小鑛業에의 指導獎勵와 組합이 不拘코看過되엇다 이에 對하야 總督府에서는 今年度부터 鑛山現地指導班을 設置하고 中小鑛業의 指導獎勵에 新關心을 示하얏는데 更히 本年度以降에는 從前의 分散的인

一、產金探鑛補助
一、大產金山에 … 探鑛補助를 …

降中小鑛山에 對하야 分散的

一、鑛山現地指導班
中小鑛山을 中心으로 技術指導 經營指導에 進出할 等外에 새로이
一、鑛產物集貨運賃引下
一、鑛物資源調查及 特殊鑛物鑛業補助
一、鑛山金融制度確立
等을各其調査하고 中小鑛山의 積極的指導方針에 主眼點을 置하야 鑛山行政을 刷新케되엇다
이것은 產金에例를取하면 三千金山을 包擁하면서 僅히 百七十의鑛山의產額이 太半을 占하는 中小鑛業의 不振에잇는 朝鮮…

重要商品界事情

棉花輸移入高

新記錄示現

棉花同業會調查에依한 十一棉花年度(昨年九月부터 今年八月)의 日本棉花輸移入高는 四百四十四萬七千五百三十五俵로 前年度에 比하야 六十四萬四千二十八俵가 增加하야 新記錄을 示하얏다 이를 國別로보면

印度、美國棉、埃及棉、中國棉、朝鮮、土耳其棉、페루ー棉、브라질棉、比律賓棉、西貢棉、 파라과이棉、니카라과棉、比律賓棉 …

朝鮮棉、墨西哥棉、…、亞弗利加棉 …

	今年度	前年度
印棉	[illegible]	[illegible]
米棉	[illegible]	[illegible]
埃及棉	[illegible]	[illegible]
東亞利加棉	[illegible]	[illegible]
南美棉	[illegible]	[illegible]
中國棉	[illegible]	[illegible]

(單位俵▲印減)

朝鮮棉	[illegible]	[illegible]
土耳其棉	[illegible]	[illegible]
波斯棉	[illegible]	[illegible]
페루ー棉	[illegible]	[illegible]
브라질棉	[illegible]	[illegible]
墨西哥棉	[illegible]	[illegible]
하이치棉	[illegible]	[illegible]
濠洲棉	[illegible]	[illegible]
布哇棉	[illegible]	[illegible]
알제린棉	[illegible]	[illegible]
파라과이棉	[illegible]	[illegible]
아프가니스탄棉	[illegible]	[illegible]
比律賓棉	[illegible]	[illegible]
니카라과棉	[illegible]	[illegible]
西貢棉	[illegible]	[illegible]
其他	[illegible]	[illegible]
合計	[illegible]	[illegible]

印棉은 … 米棉은 未曾有의 增加를 示하야 … 占하며 또米棉 代用棉으로 페루ー棉、브라질棉、中國棉이 各히 增加하얏다 埃及棉의 三割減은 日本 … 그리고 中國棉 朝鮮棉이倍增한것은 日本棉花輸政策의 動向을 反映한것으로 注目할만하다

株式

商狀區區 伸惱

前場區區 今前場은 東新은 反弛、日產高의 區區商狀이엇스니 東新은 一圓二十錢低인百三十三圓二十錢에 寄付後 三圓七十錢으로 三圓六十錢大引 鐘新百七十二圓八十錢에 一圓二十錢低寄後 四圓丁에 反高大引 日產一圓高인 八十二圓八十錢寄後 三圓十錢大引、日產新六十錢高인 二十九圓四十錢大引、朝取七十九圓丁에 最高、朝新三十三圓丁寄付 三圓二十錢大引

後場伸惱 後場은東新百三十三圓丁 大新六十九圓七十錢 鐘新百七十三圓三十錢 日產八十二圓四十錢 日產新二十九圓丁 朝石三十五圓五十錢 朝取六十八圓八十錢 朝新三十三圓十錢에伸惱大引

證券移轉稅說

日產自動車業認可

【大阪電話商通】南中形勢傍觀氣分濃厚인데다가 今朝는 有價證券의 移轉稅創設決定을 傳하야 買氣頓挫되고 低迷이나 低金利를背景으로 堅調味를 不失하고 日產은 自動車製造營業認可好感으로 買煽되엇스며 船株는 海運…

雜株買拍車?

來年度豫算總額은 各省의 要求全部가 通過되지 안트래도 今年度에比하야 結局數億의 增加는 免치못하겟고 新規發行公債條件은 一層不良케되어도 조아질可望이 업다 四分一厘피ー社債가 實現되는世上이니 投資家는 더욱投資物件에 困難할것으로 滯貨의 洪水、인푸레라며들어 割低株有望株를차저 買漁한지 이미半歲나되다 그러고도 市勢는 疲勢의빗치 업슬뿐아니라 其間旺盛한 物色買氣에 冷水를끼얼저 投機熱을 把制하던 東新의 不勢까지 解消되고 東新의 爆發까지 잇섯스니 雜株의 騰勢도 一層拍車를加케 될것이다 取組가東京長期當中先三期合計二百株突破로 膨脹되엇스나 이는 思惑熱의 昂揚을말하는것인바 弱氣側에서는 무슨動機로던지 反動이 襲來할것을 기다리나 强氣는『雜株의 循環買로相當히 돈이생기엇슨즉 이大取組를 消化하고 인푸레景氣의 先驅가 될것이라』는 壯談코 잇는바 果如何?

東新은鍛錬!

日產高를注目

東新이百三十五圓臺로 漸漸高이엇스나 取引所改善延期로 不急態度好感도材料로서 이만程度에면 깃다 볼수잇스며 北海事件은 抗日氣勢가 激烈하야 一觸卽發의 危機인바 이것을 顧慮하야 伸長이라고만 簡單히 樂觀할수업는터이오 十八日頃 發表되리라는 增稅內容도 果然 어떠할지 注目되어 東新은 此邊을 一押이잇섯는데 今前場은 … 疑問視되는 强材가 되어 順序로 보이나 百三十圓割은 … 今前場은 日產八十三圓臺上進이 눈에 띄이엇다

日中問題重視

日中關係는 一觸卽發의 形勢에잇는바 日中問題는 事件이잇슬때마다 國威伸長의 機會가 되는터이나 萬若日中衝突이 생긴다면 나중일은何如間에 爆氣投의 一幕이나오고야말것으로 東新가튼것은 가장敏感히 再逆轉暴落될危險가不無함으로 日中形勢를 重視한다

六感

株……東新은伸力一巡으로鍛錬의順序인듯 ▲東新까지뛰엇는데 日產만이依然低位 今前場八十三圓臺로 上進인바 日產活躍接近이나 ▲東新은百三十圓과百四十圓間에서 鍛錬後에市勢를決케될것으로 얻는二、二六事件後의 解合價百五十五圓까지가기는疑問 ▲그러나今後는 지금까지七個月間과反對로買時代인것은確實

米……오래간만에 二、三日間晴天이든 朝鮮天候는또다시小雨襲來▲秋日氣나 良好하다하면 凶作의朝鮮米作도얼마쯤恢復될모양인데 또雨天이야 ▲그러나明日부터는朝鮮의天候가好轉되리라고 仁川觀測所는豫報▲當地市勢는 東阪其他各地보다도 先驅的行動을하야 二百六十餘丁이나 떠러젓스나 此邊의反撥은 차라리當然▲그런阪地의市勢는 아직도低價를 남겨논듯한感이 업지아니하다 그러면 當地의買過高도難

期米

廿八圓台反撥

前場續高 昨後場阪地三十圓〇五錢止와 共히 二十七圓七十九錢에 場을止한 當市場은今朝에入하야 阪地初付三十圓十九錢인 十四丁反高를 承하고 二十八圓丁인 二十一丁高로 場을始한後 阪地二節二十錢으로十錢까지 反落하엿다가 十三錢에止場을 伴하야 五節七圓八十五錢으로 結局九十六錢에 少强히 場을 止하엿다

後場反撥 後場은 二十八圓〇九錢에 十三丁高로始場後 四節二十三錢에까지 反撥되고 十三錢에 止場하다

賣方陣勢陰鬱

頭上雨天으로

日本內地의 豊作을 唯一한材料로하야 賣叩하는 阪地보다도當地는又一層 軟弱勢를 보이엇스나此는 一時的 現象으로 群衆買方의 損退物이 一巡한後부터 市勢는 다시 反發되어 더욱이 今朝는 當地의 雨天이 買氣를 助長하야 … 賣方의 陣勢는 小雨와共히 陰鬱 …

仁川在米減少

九月十日現在仁川在庫米는 前週에 比하야 合格米는 三〇、四二五叺의 減退를示하엿는데 在高詳細則左記와如하다
▲玄米四斗入 七〇、八六三叺 五斗入 五六九叺 ▲白米四斗入 二、〇一八叺 五斗入 四〇叺 ▲正租叺入 三二、八〇八叺 俵入 一七俵 ▲大豆 二、六一一叺 ▲大麥 七八九叺 ▲小麥 二、四〇〇叺 ▲粉米 一、〇四六叺 ▲粟 九、〇九七俵 ▲黍 四、一二一叺 ▲蕎麥 五〇〇叺 ▲綠豆 二〇五俵 ▲糯白米 一、三五〇叺 (合九)二、〇〇〇袋 ▲蓬萊米 七、五〇八袋 內地米 一、六二三袋

阪仁鞘擴縮과 當地의仕手觀

日本內地天候의 二百十日又는白露及 二百二十日等은 無難히 經過한 各地市勢는 新市十一限이 發會한 後부터 連續低落을 하야 阪地는 二百十餘丁 當地는二百六十餘丁의 瓦落으로 阪仁의鞘는 昨前場에 二百六十餘丁까지 擴大되엿는바 此는當地의 各店을 通한 群衆買方의 投物이 殺到하야 先驅的行動을 하엿슴으로 … 出하는一方 新規買物도 加한 바이되 此等買物이 一巡한後에는 地場側의 細綿的買物이 出하야 阪地市勢의 低落도 不拘하고 三十餘丁의反撥을 示하더니 今朝에入하여는 阪地十數丁의反高와共히 一百二十丁內外로 縮少한터이다 이로부터는 阪地市勢의 如何에依하야 左右될모양인데 阪地市勢만은 아직底入을 내지안는듯한觀이 있다

各地正米

京城不變 淸算期近商况으로 市場은 一息 …
仁川不變 …
釜山一息 期米의底入人氣로 市勢落潮一巡 商狀이잇스나 … 二九、五〇 一等白米 一三、一〇
大邱續落 期米는 幾分少 … 買方은 依然當用小口買에 不過하얏다 四等 三〇、五〇 一白米 一三、四六
群山保合 急崩落의機先今朝는期米의 一息으로 人氣安定에回復되어 不變唱이나 取引은 우연히엇다 ◎三等三〇、〇〇 四等二九、八〇 一等白米 一四、〇〇
木浦崩落 實行停頓과 豊作豫想으로買物이거의 나타나지 안코市勢三十錢崩落하얏는데 此間當用必需買가散見되엇슬뿐이다

堂島前場頑强

【大阪人絹】…

今日財界(十四日)

◆米	仁川期米 先限	[illegible]
	大阪期米 先限	[illegible]
	◎三等米 一石	[illegible]
	一等白米 百키로	[illegible]
	正租(仁川)一等	[illegible]
◆株	朝新	[illegible]
	東新	[illegible]
	日產	[illegible]
	大阪綿花	[illegible]
	大阪人絹	[illegible]
	大阪砂糖	[illegible]
	고무FAQ	[illegible]

實物前場取引

[illegible]

朝取期米取組內容

[illegible]

株式 賣買 東亞證券 京城黃金町 案內書贈呈

仁川米豆取引所取引員 ○桑野取引所 電話長六三九番

仁川 米 株 東 …

金銀 金土金石 分析賣買 金銀賣買會社

◆京城正米◆ 十五日 [illegible]

◆朝取期米◆ 十五日 [illegible]

◆大阪長期◆ [illegible]

◆大阪短期取組◆ [illegible]

◆東京短期◆ [illegible]

◆東京長期◆ [illegible]

◆木浦期米◆ [illegible]

◆群山期米◆ [illegible]

◆釜山期米◆ [illegible]

◆大邱期米◆ [illegible]

◆日本各地期米◆ [illegible]

◆東京期米◆ [illegible]

◆大阪正米◆ [illegible]

◆各地正租市勢◆(單位圓) [illegible]

◆大阪棉糸◆ 十五日 [illegible]

◆大阪棉花◆ [illegible]

◆各地人絹◆ [illegible]

◆大阪人絹 現物◆ [illegible]

◆橫濱生糸◆ [illegible]

◆大阪砂糖◆ [illegible]

◆海外砂糖◆ [illegible]

◆紐育棉花◆ [illegible]

◆金融◆ 十五日 ◆海外經濟◆ ◆日本銀行勢◆ ◆朝鮮銀行勢◆ ◆東京手形交換高◆ ◆東京金利◆ ◆大阪金利◆ [illegible]

◆對外爲替◆ ◆金賣入價◆ ◆東京市中金銀價◆ ◆京城市中金銀價◆ ◆京城正米◆ 十五日 [illegible]

◆仁川正米大豆◆ ◆京城雜穀◆ [illegible]

◆京城綿糸布市況◆ 十五日 [illegible]

◆京城綢布◆ ◆鮮滿粕油◆ ◆滿油冲價◆ [illegible]

◆日本蔬菜市況◆ ◆滿洲商況◆ ◆大連特產市況◆ [illegible]